大公報

星期版

Ta-Kung-Pao
342 Hennessy Road,
Hong Kong
督印人費彝民
第二萬二千八百七十號

經中國人民郵政局登記認爲新聞紙類
廣東人民郵政管理局執照第十五號
地址：香港軒尼詩道三四二號
電話總機七二八二一一
今日出紙三大張零售港幣一毫
香港有利印務有限公司承印

羣衆昨天列隊上街

大批羣衆昨天到「港督府」張貼抗議書之後，沿雲咸街轉出大道中，這是路經商務印書館、中華百貨公司前的情況。大批行人佇立道上，向他們熱烈鼓掌致意。（本報攝）

萬千羣衆昨續圍「港督府」
抗議隊伍兩路上街示威
「高等法院」漆上標語　中區廣場響徹革命歌聲

【本報訊】被港英血腥暴行激起萬丈怒火的香港同胞，因爲戴麟趾頑固地堅持與全港同胞和全中國人民爲敵，因爲他頑固地拒絕接見各界反迫害鬥爭委員會的代表，在忍無可忍的情況下，昨日下午終於上街鬥爭了。

有組織的抗議羣衆剛一上街，就受到廣大同胞熱烈而堅強的支持；反迫害的火種才一點，馬上就像火山爆發一樣，猛烈燃燒，勢不可當。「愛國無罪，抗暴有理」、「港英必敗，我們必勝」，這是偉大的眞理，這個眞理一旦爲羣衆所掌握，就即變成巨大無比的力量。事實正如毛主席所教導我們的那樣：「眞正的銅牆鐵壁是什麼？是羣衆，是千百萬眞心實意地擁護革命的羣衆。這是眞正的銅牆鐵壁，什麼力量也打不破的，完全打不破的。反革命打不破我們，我們卻要打破反革命。」

就在昨日上街鬥爭的中心——港英「高等法院」一帶，數千名爲反迫害而團結起來的羣衆，只憑赤手空拳，就當場擊退了兩隊全副武裝的「防暴車」；只憑口號和呼喊聲，就迫使港英的法西斯「警察」和美國的希爾頓酒店將它們所掛的米字旗和星條旗狼狽地扯下來。這是港英統治香港百多年來從未有過的事情，這是我們同胞反迫害的巨大力量的一個生動的表現。我們的敵人如果眼光短淺，還要頑固到底，那麼，反迫害的同胞會給他們更加有力的回擊。

行人佇足鼓掌　乘客招手致意
抗議隊伍沿途廣受歡迎
在經過港英「勞工處」、「政府合署」、美國「文化館」時，都張貼和油漆了數不清的抗議書和標語。

昨天，到「港督府」抗議的萬羣衆，眼見抗議已經第九天了，但狼狽首戴麟趾還是大擺其帝國主義架子，既不接見羣衆，又不接見各界代表。憤怒的羣衆，被迫用行動來回擊戴麟趾的挑釁。羣衆的隊伍在抗議完畢後，先後分爲兩批到街上去鬥爭。第一批約於二時出發，他們沿下亞厘畢道，再沿砲台徑重上下亞厘畢道、雪廠街、諸道、雲咸街、大道中，到中環街市，轉入干諾道，然後再一個轉身，直趨港英的「高等法院」；第二批約於三時出發，自「港督府」穿過雪廠街，自天橋下轉入雲咸街，必打街、遮打道，最後也是到達「高等法院」。

示威隊伍，像一股洶湧澎湃的紅色怒潮，使中區沸騰起來。他們胸前佩戴着金光閃閃的毛主席像章，一邊手高舉紅彤彤的「毛主席語錄」，一邊手互相緊扣着，六人一排，意氣風發地邁着整齊的步伐，高歌前進。沿途所經，抗議的吼聲和反迫害的口號聲響徹雲霄。「大海航行靠舵手」和「下定決心」等歌聲，一浪高過一浪。他們在沿途所經的港英「勞工處」、「政府合署」、美國的「文化館」及「高等法院」的牆上、門上以至走廊上張貼和油漆了數不清的標語和抗議書。「打倒英帝國主義！」「抗議港英血腥鎮壓！」「抗議戴麟趾不接見各界代表！」「一定要實現四項要求！」「堅決把反迫害鬥爭進行到底！」……等醒目標語，觸目皆是。抗議的隊伍用這些來表達他們抗暴的決心，也用這些來橫掃港英帝國主義的「威風」和「尊嚴」。

中區消防員　一同呼口號

抗議隊伍的正義行動，表達了我中華兒女戳穿帝國主義的英雄本色，表達了中國人民不畏強暴、頂天立地的氣概。他們的行動受到了街坊途人的無限敬仰和熱烈支持。抗議隊伍經過大道中和干諾道以及其他街道時，行人佇足鼓掌致敬；巴士和電車的司機以及乘客，也紛紛從車窗上伸出手來，表示敬意；連中區消防局的消防員也聞訊趕出來拍手致意。

「高等法院」石柱上的反帝標語

昨天下午，中區匯豐銀行前的「高等法院」走廊石柱上，被憤怒的羣衆貼上抗議標貼、抗議書，並用油漆寫上大字標語。標語是：「打倒美帝國主義！」「打倒英帝國主義！」（本報攝）

會師「高院」形成高潮
幾根圓柱上，寫着斗大紅字：「打倒英帝國主義」。「告示牌」、木門、圍牆及走廊上都貼滿抗議書。

我們的抗議隊伍，是爲了反對港英迫害而來的，所以沿途所經，秩序井然，連路人的來往交通也絕無妨礙。每過街口，便及時讓路。數以千計的隊伍，從始至終，他們的態度和紀律，獲得了廣大羣衆的熱烈讚揚。

抗議的隊伍沿途遇到華警時，便及時向他們提出勸告和警告，要他們「放下手槍，回家去！」「中國人不打中國人！」「回頭是岸！」「當民族敗類不會有好下場！」「做走狗沒有好下場！」等。

社評
斥謬論　明是非　伸大義

港九愛國同胞反對港英迫害的怒潮，洶湧澎湃，抗議之聲搖山動地；而港英一味裝聾扮啞，顧左右而言他。他們出盡吃奶之力，發動所有宣傳機器，並動員各種嘍囉馬仔，圍繞附和他們的法西斯暴行，仍要把這次迫害事件說成是發生於勞資糾紛，主張冷靜談判，大叫要維持「法律」、「秩序」、「和平」與「安全」。

混淆是非，顛倒黑白，莫此爲甚。我們必須嚴斥這些謬論，講明是非，決不讓港英蠱惑人心，以遂它的陰謀。

這次血腥鎮壓是港英有預謀、有計劃的行動。美帝蘇修和蔣幫的反華陰謀是分不開的。過去在上海的士公司的勞資糾紛，因爲港英未會出面干預，都獲得解決，沒有擴大。膠花廠的糾紛，由於港英以「防暴隊」，就使糾紛擴大起來。港英一面派出大批「防暴隊」，同時配合廠方出賣，把工人打的打、拉的拉。

油漆標語昨漆上「港督府」
抗議隊伍整天不斷　門前再貼滿抗議書
閘亭漆寫：「港英必敗」　馬路塗油：「打倒戴麟趾」

【本報訊】四海翻騰雲水怒，五洲震盪風雷激。高舉毛澤東思想偉大紅旗的香港愛國同胞連日來都到「港督府」門前，抗議港英帝國主義血腥鎮壓香港中國同胞。昨日由上午到下午，同胞們以更大規模、更大聲勢的抗議行動，痛擊頑固到底的英帝國主義走狗港英當局，大長人民的志氣，大滅港英的「威風」。

澳門今開大會
萬人示威游行

【本報澳門長途電話】澳門各界同胞，敵愾同仇，於今日下午四時，在工人體育場舉行澳門各界同胞支援港九愛國同胞反迫害鬥爭聲討港英法西斯血腥暴行大會，會後將舉行聲勢浩大的萬人示威大游行。並到英國駐澳領事處提交抗議書。抗議港英當局血腥鎮壓港九同胞，支援港九同胞把反迫害鬥爭進行到底。

警察切斷隊伍
羣衆曉以大義

中國銀行樓上
昨向羣衆播講

當抗議大軍在「高院」一帶橫掃港英帝國主義威風的同時，數以千計的各界羣衆已經集結在匯豐銀行前的廣場上。他們鼓掌、歡呼，爲抗議隊伍的行動喝采叫好。四時半左右，中國銀行的樓上傳出了響亮的反迫害的聲音，播音員通過擴聲器向羣衆宣告說：「我們受了港英百多年的壓迫和統治，流血流汗，現在是有冤報冤，有仇報仇的時候了。香港的天是同胞的天，香港的地是同胞的地。我們不說，誰說？同胞們，團結起來，戰鬥！戰鬥！」

羣衆晚間一路東行
從中區經灣仔銅鑼灣到北角
怒向美蔣報紙抗議
在「工商日報」、「天天日報」、「南華晚報」、「星島日報」、「英文虎報」等機構寫上「毛主席萬歲」、「打倒民族敗類」標語

第二版

太古工人鬥得好
是我們學習榜樣

港九飲食業總工會啓
一九六七年五月十七日

大公報編輯先生：
貴報十八日報道了太古船塢英籍高級職員，擄敗嘶下刊載我國外交部聲明的文匯報號外，我

一羣愛國消防員上
五月十八日

我們的敵人眼光短淺，他們看不到我們這種國內國際偉大團結的力量，他們看不到由外國帝國主義欺負中國人民的時代，已由中華人民共和國的成立而永遠宣告結束了。
毛澤東

軍區代表强調誓作香港愛國同胞後盾
粵陸海空軍嚴正警告港英
如不懸崖勒馬將自食其果
須立即無條件接受我外交部和香港工人的全部正義要求

港英當局的法西斯暴行 激起中國人民無比憤怒

【本報廣州十九日電】香港英國當局繼續擴大事態，繼續製造血腥鎮壓我香港愛國同胞的法西斯暴行，激起廣州革命羣衆極大的憤慨，最強烈抗議港英當局血腥暴行的怒潮洶湧澎湃。五天來共有八十多萬革命羣衆舉行聲勢浩大的集會和示威遊行。今（十九）日下午，廣東省、廣州市各界革命羣衆舉行盛大的集會，憤怒聲討帝國主義、港英當局鎮壓香港愛國同胞的暴行。

命工人、貧下中農、中國人民解放軍陸、海、空三軍指戰員、民兵、紅衛兵和革命幹部，高唱革命歌曲，高聲朗讀毛主席語錄：「下定決心，不怕犧牲，排除萬難，去爭取勝利。」並高呼口號：「堅決支持香港愛國同胞反對英帝國主義迫害的正義鬥爭！」「英國政府必須立即無條件接受中國政府的嚴正要求！」「凡是反華的都沒有好下場！」

在今天的會場四周，高懸巨幅標語：「打倒英帝！打倒蘇修！打倒美帝！」「一定要向英帝國主義討還血債！」「祖國是香港愛國同胞的強大後盾！」

廣東省軍區代表首先發言指出：這次港英當局大規模的血腥鎮壓事件，是經過長期準備的，是英國政府追隨美帝國主義反對中國的陰謀的一部分。英國工黨政府一貫勾結美帝國主義，在美帝侵越戰爭升級，瘋狂侵略越南的形勢下，不斷地把香港作為美帝侵越的軍事基地，縱容美國在香港設立龐大的情報系統和特務機關，英國政府還一直採取敵視中國的政策。特別是在我國無產階級文化大革命開展以來，港英當局曾多次舉行敵視中國的軍警演習，五月初，還打死打傷工人，並採取高壓手段抵制我國無產階級文化大革命的偉大影響。這就充分說明，這次港英當局利用人造膠花廠勞資糾紛，在九龍城製造的大規模血腥事件，是一次有計劃、有組織、有預謀的法西斯暴行，是他們敵視我國人民的罪惡計劃的大暴露。港英當局的法西斯暴行，已經激起了我香港同胞和全中國人民的無比憤怒。

愛國同胞學習毛澤東思想 這是神聖不可侵犯的權利

省軍區代表說：我們堅決擁護我國外交部的聲明。在這裏，我們要嚴正警告英國政府和港英當局，用毛澤東思想武裝起來的中國人民，是不好惹的。我們廣東省四千萬人民和駐廣州陸海空三軍指戰員堅決和全國人民一道，誓作香港愛國同胞的強大後盾，堅決支持他們把這場反迫害的正義鬥爭進行到底。如果英國政府和香港英國當局不懸崖勒馬，繼續倒行逆施，是決不會有好下場的。

省軍區代表說：香港英國當局的血腥暴行，說明他們對於中國的無產階級文化大革命怕得要死，恨得要命。這個史無前例的偉大的無產階級文化大革命運動，沉重地打擊了帝國主義、現代修正主義和各國反動派，徹底地粉碎了他們企圖在中國實現資本主義復辟的夢想，大大地鼓舞和推動了全世界被壓迫人民和被壓迫民族的解放鬥爭。這個偉大的革命運動，特別使香港中國同胞更加熱愛毛澤東思想，努力地開展活學活用毛主席著作的運動。用戰無不勝的毛澤東思想武裝起來的廣大愛國同胞，反帝鬥志空前昂揚。香港英國當局對此驚慌失措，它為了繼續維護他們的控制，妄想使用暴力鎮壓的手段，來封鎖我國無產階級文化大革命的強大影響，壓制香港愛國同胞活學活用毛主席著作的熱潮。但這是辦不到的，萬萬辦不到的。我們偉大領袖毛主席說：「他們對於革命人民所作的種種迫害，歸根結底，只能促進人民的更廣泛更劇烈的革命。」「搬起石頭打自己的腳」。我們要莊嚴的宣告，香港中國同胞學習、宣傳、執行、捍衛毛澤東思想的種種活動，是他們神聖不可侵犯的權利，港英當局決沒有任何理由進行干涉。

有祖國七億人民的支持 愛國同胞正義鬥爭必勝

省軍區代表說：這次香港中國工人和愛國同胞同英帝國主義者進行的英勇鬥爭，又一次證明，用毛澤東思想武裝起來的人們是無所畏懼的，是嚇不倒、壓不垮的。香港的工人階級在這次抗暴鬥爭中，高舉毛澤東思想偉大紅旗，「下定決心，不怕犧牲，排除萬難，去爭取勝利。」不愧為中華民族的優秀兒女。他們英勇頑強，堅貞不屈，大無畏地發揚了反帝愛國的光榮傳統，表現了中國人民大無畏的英雄氣概。他們的鬥爭好得很，我們代表廣東省、廣州市人民向香港的愛國同胞再次表示熱烈的敬意。有祖國七億人民的支持，香港中國同胞的正義鬥爭一定能取得勝利。

省軍區代表最後再次嚴正警告英國政府和香港英國當局，必須立即無條件地全部地實行我國外交部五月十五日聲明中提出的嚴正要求，立即接受香港中國工人和居民的全部正當要求，立即停止一切法西斯措施，立即釋放全部被捕人員，懲辦兇手，賠償一切損失，保證不再發生類似事件。我國外交部的聲明已經嚴正指出：「中國政府和中國人民決心把這場鬥爭進行到底。」如果港英當局一意孤行，是必然自食其果的。

工人、革命貧下中農、紅衛兵、民兵和革命幹部的代表，在大會上發言，嚴厲聲討港英當局製造血腥暴行。他們指出，在我國外交部向英國政府提出最緊急、最強烈的抗議以後，港英當局非但毫無悔罪之意，反而繼續擴大事態。他們特別嚴正指出：長期以來，英國政府追隨美帝國主義，瘋狂反對中國，早已把香港變成美帝侵略戰爭的基地，對我國人民和越南人民犯下了滔天罪行。港英當局瘋狂迫害香港愛國同胞，是英國政府勾結美帝、蘇修，破壞我國無產階級文化大革命的又一罪證。他們並說：「一切帝國主義都是紙老虎，嚇不倒我們！」

工農紅衛兵革命幹部代表 會後舉行了浩大示威遊行

追到底。」「中國人民說話是算數的。如果英國政府和港英當局一意孤行，是沒有好下場的。」

如果再不懸崖勒馬，必將在偉大的中國人民面前碰得粉身碎骨。他們特別嚴正指出，香港變成美帝侵略戰爭的基地，對我國人民和越南人民犯下了滔天罪行，港英當局瘋狂迫害香港愛國同胞，陰謀破壞我國無產階級文化大革命，只不過是小丑跳梁，是絕沒有好下場的。

在廣州的錫蘭、丹麥、哥倫比亞等外國朋友，參加了今天的大會。會後，舉行了聲勢浩大的示威遊行。中國人民解放軍陸、海、空三軍指戰員走在隊伍的最前列。「誓做香港愛國同胞的強大後盾！」「英國政府必須低頭認罪！」「中國人民不是好惹的！」憤怒的吼聲，響徹珠江兩岸。

港英當局真是如此懵查查嗎？

來論　吳剛

有人在白日做夢，說什麼港九多少萬人和多少個社團表示「支持」港英當局。又說有幾十萬大概還是中國籍的佛教徒「譴責」敵視中國同胞。這真是天大笑話，叫人笑掉大牙。

你以為作出這種「表示」的人，就能代表絕大多數的居民嗎？不，絕對的不，這是吹牛。

把一些買辦、漢奸和洋奴當作中國社會的「代表性」人物，這是中國社會的「代表性」人物，前清末葉如此，國民黨時代如此，租界時代如此，抗日時期如此，現在香港也如此。

這些所謂「代表性」人物，平時對外自己人都十分厭惡，何況一般的中國人民。

我國新聞社（以下字跡不清）

中國新聞社革命派電慰香港受傷記者
港英如一意孤行只能自取滅亡

新華社香港分社及本報電：新華社總社革命派、中國新聞社革命派電慰香港受傷記者。電文如下：

親愛的同志們、戰友們：

首先讓我們共同祝願我們偉大導師、偉大領袖、偉大統帥、偉大舵手，我們心中最紅最紅的紅太陽毛主席萬壽無疆！萬壽無疆！

最後讓我們高呼：
打倒美帝！
打倒蘇修！
打倒英帝國主義！
打倒一切反動派！
偉大的無產階級文化大革命萬歲！
戰無不勝的毛澤東思想萬歲！
偉大的中國共產黨萬歲！
偉大的領袖毛主席萬歲！萬歲！萬萬歲！

北京中國新聞社革命造反隊全體戰士
一九六七年五月十七日

倫敦人士的看法
英國官方一直掩蓋香港事件
北京強烈反應已引起英國人們的深切憂慮

【新華社倫敦二十日電】最近香港發生的事件以及北京對此事發表的強烈反應，在這裏引起人們深切的憂慮和焦急。倫敦官方人士和報紙一直說，「香港不是澳門，我們不能接受葡萄牙人接受的條件」，借此掩蓋香港事件。

但是，倫敦人士留下的印象是，北京對香港事件的猛烈的反應，可能是對英國的一個「最後警告」，也可能是結束英國人統治香港的開始。

「打倒美帝！」「打倒蘇修！」「打倒美帝幫兇英帝國主義！」中環「美國文化新聞處」為羣衆貼上標語。（本報攝）

港九新聞界女職工 正氣凜然嚴斥港英
如執迷不悟續玩火必自焚
昨到「港督府」提嚴厲抗議

【本報訊】港九新聞界女職工代表一批，昨日上午到「港督府」，面對港英當局一再升級迫害中國同胞，拒見各界代表，促使事態惡化，提出嚴厲抗議，表示極大憤怒。面對列隊在旁，虎視眈眈的武裝警察，代表們正氣凜然，鬥志昂揚，意氣風發，在「港督府」門前朗讀毛主席語錄，唱革命歌曲，高呼口號，把抗議書高高地貼在「港督府」牆上。港九新聞界女職工抗議書全文如下：

我們嚴厲的抗議你們有組織、有計劃、有預謀的迫害中國同胞。

「港英對你們的迫害也就是對我們的迫害」
粵穗各界大會電慰愛國同胞
强調絕不容港英迫害親骨肉
香港同胞發揚反帝愛國傳統不愧為中華民族優秀兒女

【本報廣州十九日電】廣州市各界革命羣衆，今天在廣州舉行大會，聲討港英當局的法西斯暴行。大會致電香港愛國同胞，電文如下：

親愛的香港愛國同胞們：

我們廣東省、廣州市各界革命羣衆，今天在這裏舉行大會，最強烈抗議英國政府和香港英國當局對香港愛國同胞的法西斯暴行。我們向你們致以最親切的慰問。

港英當局五月六日以新蒲崗人造膠花工廠的勞資糾紛為借口，出動大批軍警暴徒，對香港的中國工人、青年學生、新聞記者和居民進行一連串的法西斯鎮壓。這是港英當局有預謀有計劃有組織迫害香港愛國同胞的罪惡活動，它是英國工黨政府和港英當局勾結美帝、蘇修，反對中國人民的一部分，是它妄想使用暴力鎮壓，遏制偉大的毛澤東思想的影響擴大的一個反革命措施。

香港愛國同胞是祖國中國人民的親骨肉，親兄弟、親姊妹，特別是我們廣東省與香港同胞有着更為親密的關係。港英當局對你們的迫害也就是對我們的迫害。香港愛國同胞一百多年來始終站在反對英帝國主義鬥爭前哨。在這次反迫害鬥爭中，你們更高的舉起毛澤東思想偉大紅旗，活學活用毛主席著作，英勇頑強，堅貞不屈，大大發揚了反帝愛國的光榮傳統，不愧為中華民族的優秀兒女。親愛的香港愛國同胞，你們的鬥爭不是孤立的，偉大的祖國是你們強大的後盾，我們近在咫尺，血肉相聯。以戰無不勝的、光焰無際的毛澤東思想武裝起來的廣東人民，絕不能容忍英帝國主義對我們同胞的迫害，絕不容許港英當局胡作非為。祖國正在進行着偉大的無產階級文化大革命，在毛澤東思想偉大紅旗指引下，已經取得了偉大的勝利，並且正在取得更大的勝利。我們的勝利就是你們的勝利。同胞們！讓我們緊跟毛主席的教導：「下定決心，不怕犧牲，排除萬難，去爭取勝利。」

英帝國主義必敗！
香港愛國同胞必勝！
堅決抗議香港英國當局的法西斯暴行！
向英勇鬥爭的香港愛國同胞致敬！
打倒英帝國主義！
打倒美帝國主義！
打倒蘇聯現代修正主義！
偉大的無產階級文化大革命勝利萬歲！
戰無不勝的毛澤東思想萬歲！
偉大的領袖毛主席萬歲！萬歲！萬萬歲！

廣東省、廣州市各界革命羣衆聲討英帝國主義鎮壓香港愛國同胞暴行大會
一九六七年五月十九日

廣州紅色工人總部（三司）
誓與香港同胞共戰鬥

【又訊】又有廣州紅色工人總部第三司令部給港九各界同胞反對港英迫害鬥爭委員會：

我們最熱烈最堅決支持香港同胞反對港英迫害鬥爭！對被香港英國當局無理打傷的同胞表示深切的慰問。希望你們更高地舉起毛澤東思想偉大紅旗，堅決鬥爭到底。

大公報轉港九各界同胞反對港英迫害鬥爭委員會：
我們廣州紅色工人總部第三司令部堅決支持你們反港英迫害鬥爭的革命行動，誓作你們的堅強後盾，並與你們團結在一起，戰鬥在一起，勝利在一起！

廣州紅色工人總部第三司令部

大公報轉港九各界同胞反對港英迫害鬥爭委員會：
我們強烈抗議港英當局瘋狂迫害我國同胞，堅決支持你們反對港英迫害的正義鬥爭，致以親切的慰問。

毛澤東思想廣州紅色工人總部廣東省公路局管理局分部

你們拍得好拍得對
遊行隊伍致函中區消防隊隊員
希望團結起來與同胞一起鬥爭

【本報訊】「港九各界反迫害鬥爭委員會紅旗戰鬥兵團」給中區消防隊全體隊員的一封信，全文如下：

中區消防隊全體隊員們：

你們好！當今天我們的遊行隊伍路過中區消防局時，你們在各層樓上長時間鼓掌歡迎我們，這是對我們的鼓勵，這是對我們的支持，你們不愧為中國人。我們在這裏向你們表示：我們堅決要把這場反迫害鬥爭進行到底，一定要港英當局無條件接受我國外交部的五項要求和各界反迫害鬥委會的四項條件，一定要打下港英在香港一百年來的威風，一定要大長中國人的志氣。中國人民已經站起來了，絕不允許港英帝國主義者再欺負我們中國人。希望你們團結起來，與我們一起戰鬥，在你們現在的崗位上創造辦法，參加反迫害鬥爭。最後勝利一定屬於我們。

港九各界反迫害鬥爭委員會紅旗戰鬥兵團
五月二十日

港英軍警力量屈指可數
台北報紙透露願供打手

【本報訊】台北消息：台北報紙最近發表文章，透露台北當局願意為港英提供打手。

堅決支持反迫害鬥爭
廣大讀者繼續捐款
本報共收到捐款逾十一萬元

【本報訊】港九廣大同胞繼續捐款，支持反對港英迫害鬥爭。

讀毛主席的書，聽毛主席的話，照毛主席的指示辦事。

昨晚愛國青少年上街，在美將宣傳櫥窗「工商日報」門前貼上反帝標語。（本報攝）

讀毛主席的書，聽毛主席的話，照毛主席的指示辦事。

林彪

變鬥爭現場爲傳播毛澤東思想大課堂

英泥工人學用寶書成績卓著

與資方歷次交鋒都是靠學用語錄致勝

【本報訊】在毛澤東思想指導下，堅持在鬥爭前線的青洲水泥廠工人，接連打了幾場勝仗，把資方配合港英當局迫害中國工人的陰謀詭計打敗後，工人們念念不忘學習毛澤東思想，目前，更把鬥爭的現場變成了一個學習毛澤東思想、傳播毛澤東思想的大課堂。工人們親身體會到，光焰無際的毛澤東思想是鬥爭的強有力武器，是獲得勝利的主要保證，他們決心認真地學習毛澤東思想，在鬥爭中學，在鬥爭中用。

每一批前來慰問的各界愛國同胞、工人、學生，都與青洲工人們共同學習最高指示，他們手中捧着紅彤彤的毛主席語錄本，百遍千遍地高聲地朗誦。他們把語錄作爲鬥爭的武器；當鬥爭每一階段開始時，他們把毛主席語錄作爲鬥爭的指導，一次又一次地把資方的詭計陰謀揭穿，獲得勝利。

每天早上，青洲工人們例必集體讀報。當我們偉大祖國傳來了振奮人心的外交部聲明時，他們集體朗讀，共同學習。

從昨天開始，一批接連一批前來慰問的港九各愛國學校的學生們，他們到來慰問，更是到來學習，他們與青洲工人們座談，工人們在講述這次鬥爭過程中，從不忘記每一戰役他們運用毛澤東思想所帶來的勝利。毛主席的英明論斷：「帝國主義者和一切反動派都是紙老虎」。工人們在這次鬥爭中充分地證明了這點。工人們向前來學習的年青的學生們明確地，以大量事實去證明此點。他們一鬥代廠長黎本，兩鬥總經理布萊架，把這兩頭紙老虎的原形暴露無遺，大長工人的志氣，大滅敵人的威風。

一位「天橋部」工人向學生們笑談他們戳穿紙老虎的經過時說：「我自己四十多歲人仍然未見過中國人這般威風；就是百歲的人也沒有看過！就是毛澤東思想的威力。」

昨天，前來慰問學習的學生超過二百人，他們還帶來充滿革命激情的文藝節目，在鬥爭現場上爲工人們演出一個又一個振奮人心的節目，高唱革命歌曲。昨天，一羣愛國電影工作者也同時到場慰問，他們把一個國際創作起來的對口詞爲工人表演。對口詞內容高度讚揚工人們鬥爭的意志強，並且喝令港英當局及早回頭，懸崖勒馬，否則，是絕對沒有好下場的。

正當工人們高舉毛澤東思想偉大紅旗，共同學習毛澤東思想，並且通過文藝節目傳播毛澤東思想的時候，怕得要命的港英當局與美蔣分子，卻蠢蠢欲動。昨天，在鬥爭現場的附近四週，出現了一些行動鬼鬼祟祟的人物，其中有不少被工人們認識，他們是一羣海陸豐籍的黑社會人馬和[illegible]的美蔣分子，有一個姓徐的，更是港英警方的一個「華探長」的馬仔。這羣美蔣分子曾揚言到那裏看看去「推馬」，要向青洲工人們挑釁。對於這羣一直被港英當局縱容的美蔣分子這般鬥爭，揚言鬧事，這是使人氣憤的。青洲工人們更萬分警惕這一切牛鬼蛇神的詭計。工人們指出，港英當局是否想假手美蔣分子的鬧事來製造事件，是值得注意的。

堅決支持反迫害鬥爭

廣大讀者繼續捐款

本報共收到捐款逾十一萬元

【本報訊】港九廣大同胞繼續捐款，支持反對港英迫害鬥爭。有些捐款者並來函表示，堅決擁護我國外交部聲明，一定要與港英當局鬥到底，不獲全勝，決不甘休。

昨（二十）日捐款的讀者有：一羣管樂工作者二百七十一元，光羽佳二百元，一羣銀業界職工二百元，永成滙貨公司全體職工一百七十五元，黃錦鼓二十元，一羣依利沙伯中學學生六元，蛇王惠全體職工五十元，一羣九龍寨枋批發業者一千元，梁志華十五元，中村正五十元，港九竹務山貨行商會同業員工五千四百六十元，一百元，愛國者十元，印務工會工友（售報餘款）四百七十一元。

昨天本報共收到捐款七千八百三十八元，連前共十一萬五千七百五十五元一角五分，另美金一千元。

金融市場動盪續有發展

黃金搶購潮昨更緊張

滙豐銀行總行及五地區分行提款者仍衆

傳英航機昨天急運鈔票抵港支撐局面

【本報訊】港英製造血腥暴行引起金融市場的動盪仍在繼續發展。昨日搶購黃金的情況更爲緊張。由於現貨存倉更少，K金現貨貼水每兩三元，用現鈔購買K金需貼水如此之高，極爲罕見。昨日前往金舖銀舖購買飾金的人數仍然甚衆，飾金價每兩仍企在三〇八元。

由於居民紛紛拋港幣購買黃金，而現貨甚少進口，金商昨天只買期貨。K金昨日上午開市每兩二七八元，最高價爲二八〇點五元，收市價爲二七五點五元。但是現貨需貼水每兩三元，貼水率之高，顯示現貨需求大增，存貨甚疏。

滙豐銀行總行及若干分行、灣仔、香港仔、旺角、上環等分行，昨天存戶前往提款的人數仍然甚衆。滙打銀行若干分行存戶前往提款的亦較平日爲多，如荃灣、上水、旺角等處就是如此。

【本報訊】昨日下午六時許，有一架英國海外航空公司班機飛抵啟德機場。抵達時，有警察到場戒備，並有銀行人員前往接洽。事後據傳說，木箱中裝有鈔票，是從倫敦運來本港的。

隨豐銀行近日曾往各分行的現鈔，許多是五百元面額的新鈔。

股票昨續停市

暗盤亦無成交

股市昨日繼續停市。據內行人稱，本港近日出現持續數天停市的嚴重局面，是向來未出現過的。股票持有人雖然極力設法拋售，但是沒有人買，因此暗盤亦無成交。

深陷重圍　備極狼狽

港英驅使社團出頭

爲其暴行塗脂抹粉

一同鄉會負責人函本報揭露經過

【本報訊】港英當局在我各界愛國同胞的憤怒聲討下，顯得狼狽萬分。目前正在妄圖製造輿論，爲其迫害港九居民的滔天罪行作辯護。

據本港一些同鄉會負責人來信揭露，十九日深夜，有許多社團的負責人接到官方人士通知，要他們立即用同鄉會名義，在報紙上發表聲明，「支持」港英當局的暴行。官方人士並再三叮囑，這是秘密的（Confidential）通知，切不可洩露出去。

××同鄉會的負責人來信說：「港英官方人士要我們爲他們的暴行嚴守秘密，我們偏偏要在全港同胞面前揭穿他們的陰謀。我們要質問港英當局：爲什麼要我們各社團發表聲明支持港英當局？爲什麼在脅迫了我們之後還要我們嚴守秘密？」××同鄉會的負責人向各社團負責人提出公開呼籲：「各社團的負責人，我們都是中國人，決不能爲屠殺中國人的劊子手歌功頌德，決不能與全港愛國同胞爲敵，決不能與七億中國人民爲敵。」

本報特稿

戴麟趾的八字謊言

斥所謂「和平、安定、法律、秩序」的說法

徙堂

「港督」戴麟趾的「幹動」很足，在三天之內，一連發表了兩篇聲明。

兩篇聲明，一個目的：竭力維持港英帝國主義在香港的風雨飄搖的統治地位。怎樣「維持」呢？戴麟趾的講話表明，依然是執行帝國主義和一切反動派反革命的兩手「兼家規」：欺騙和鎮壓。兩篇聲明，同是一樣貨色，其內容一言以蔽之曰：「恢復和平安定，維持法律秩序」。

所謂「和平、安定、法律、秩序」，是戴麟趾的八字謊言。

奈香港[illegible]上假面具，口口聲聲「敬爵市民合作」的港英帝國主義者，在過去一段相當長的所謂「和平安定」日子裏，他們可以放膽敲榨勒索；「加」字當頭，加價、加稅、加租、加費；「迫」字行先，使廣大的香港中國同胞，包括工人、農民、教師、學生、小販、工商業者、自由職業者、各個行業的從業人員，都受到普遍的迫害。港英帝國主義早已在港九四百萬中國居民的心裏播下了反抗的種子了。

五月六日新蒲崗一聲槍響，戴麟趾親手替香港中國同胞點燃了反抗民族壓迫的燎原怒火，他親手打破了自稱是「和平安定」的香港社會局面。毛主席說：「帝國主義政府的凡事都是[illegible]」……

[illegible]

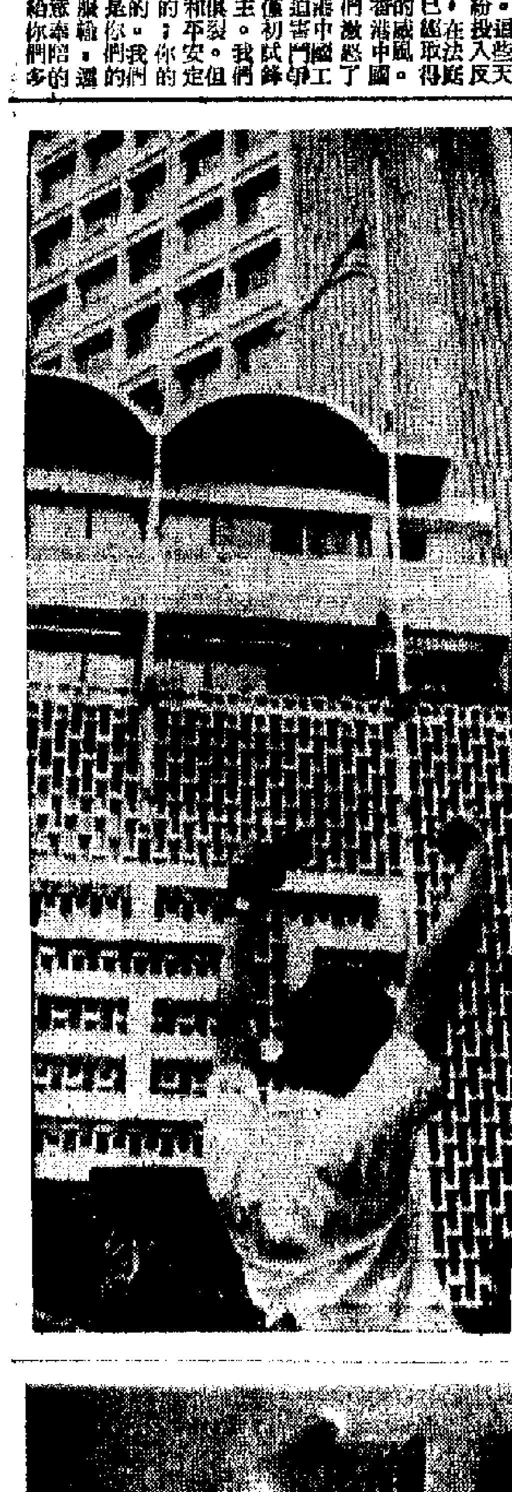

美旗下降，羣衆歡呼

羣衆迫使中區希爾頓酒店降下美國旗（本報攝）

香島師生同仇敵愾

聲援勞校停課抗議

派出代表數百人前往勞校慰問

【本報訊】昨日十間勞校停課一天，嚴重抗議港英當局非法逮捕、非法毆打、非法監禁和非法審判勞校學生的法西斯暴行。香島中學同學本着互相關心、互相愛護、互相幫助的精神，立即採取行動，紛紛聲討港英暴行，並立即派出代表數百人前往勞校慰問和聲援，向勞校老師和同學致以崇高的革命敬禮，表示堅決做勞校後盾，不獲全勝，決不收兵。

在慰問會上，勞校同學和老師報告了他們的抗暴鬥爭和法庭鬥爭的經過，大大鼓舞了香島同學。[illegible]大家「下定決心，不怕犧牲，排除萬難，去爭取勝利」，一定要把反迫害鬥爭進行到底。

昨晚愛國青少年上街，在英商宣傳機構「工商日報」門前貼上反帝標語。（本報攝）

眞報專門造謠惑衆

澳門報販打之回頭

昨天開始停止代理不派不賣

【本報訊】香港美蔣匪幫開辦的眞報一貫來造謠污衊，敵視偉大的社會主義祖國，早就爲澳門同胞所痛恨。最近，它竟把香港愛國同胞反對港英當局迫害的正義鬥爭，誣衊爲「暴動」，把熱愛祖國堅貞不屈的香港同胞誣衊成是「政治暴徒」，向其主子乞求。港英當局對香港愛國同胞施加更大的鎮壓，這使澳門愛國報販忍無可忍，澳門報販決定由昨日起，抵制眞報，停止代理，不派不賣。[illegible]

電燈工人大喝一聲

圖撕標語狗輩遁逃

此狗騎電單車而來棄車而去

【本報訊】香港電燈公司的工人昨晚演出一幕打狗記。有個騎電單車的傢伙跑到北角電廠門外，偷將工友所貼的聲討港英暴行的大字報撕下，被工友發現，大喝一聲，嚇得這傢伙連電單車都不敢要，抱頭鼠竄而去。這傢伙所騎的電單車，其牌號爲AG一二五六，現還棄於電廠門外。

此外，昨晚六點多鐘，有一個愛國同胞發現中區消防局門外，由一名「太平山下青年」的負責人提出質問，責以民族大義，登時慌火中燒，還通消防局找到它的反動標語，被迫[illegible]，勒令將這些反動標語全部撕除。結果，這些反動標語被撕掉了。（本報訊）

內衣工人開控訴會

共申抗暴到底決心

【本報訊】港九內衣職工總會反迫害鬥爭委員會，昨天召開內衣工人聲討港英非法逮捕、非法審訊、非法判罪的法西斯血腥暴行控訴大會。[illegible]

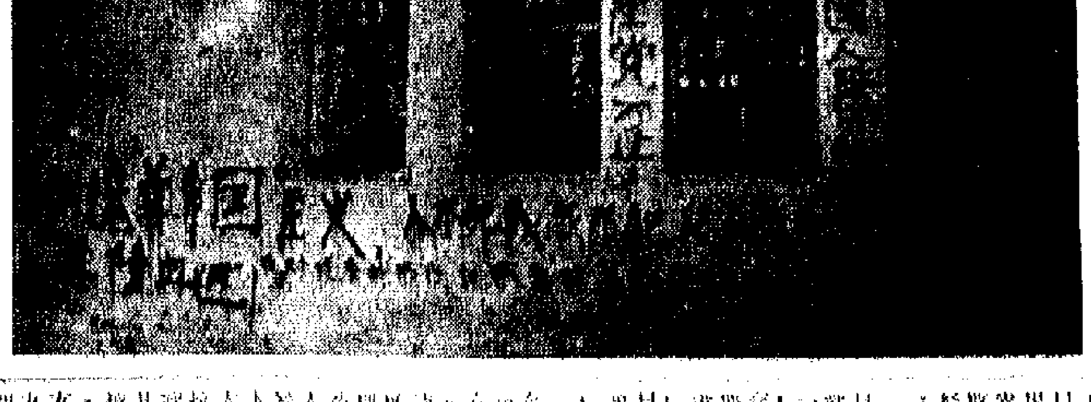

南華　今早十點半場　彩色新聞紀錄片　中國短片　今早十二點四　敗家仔　明天10、12點半　暫停　今天正場　毛主席是我們心中的紅太陽

南洋　今天十二時半早場　紀錄片　含苞待放　明天早場　歌唱片　星月爭輝　今天正場　毛主席是我們心中的紅太陽

國泰　今天獻映　神仙　狀元　賊

銀都　今早十時半　黃飛鴻　今早十二時半　今天正場　毛主席是我們心中的紅太陽

邵氏兄弟影業公司電影聯合廣告

浩浩蕩蕩的抗議羣衆昨天走上街頭

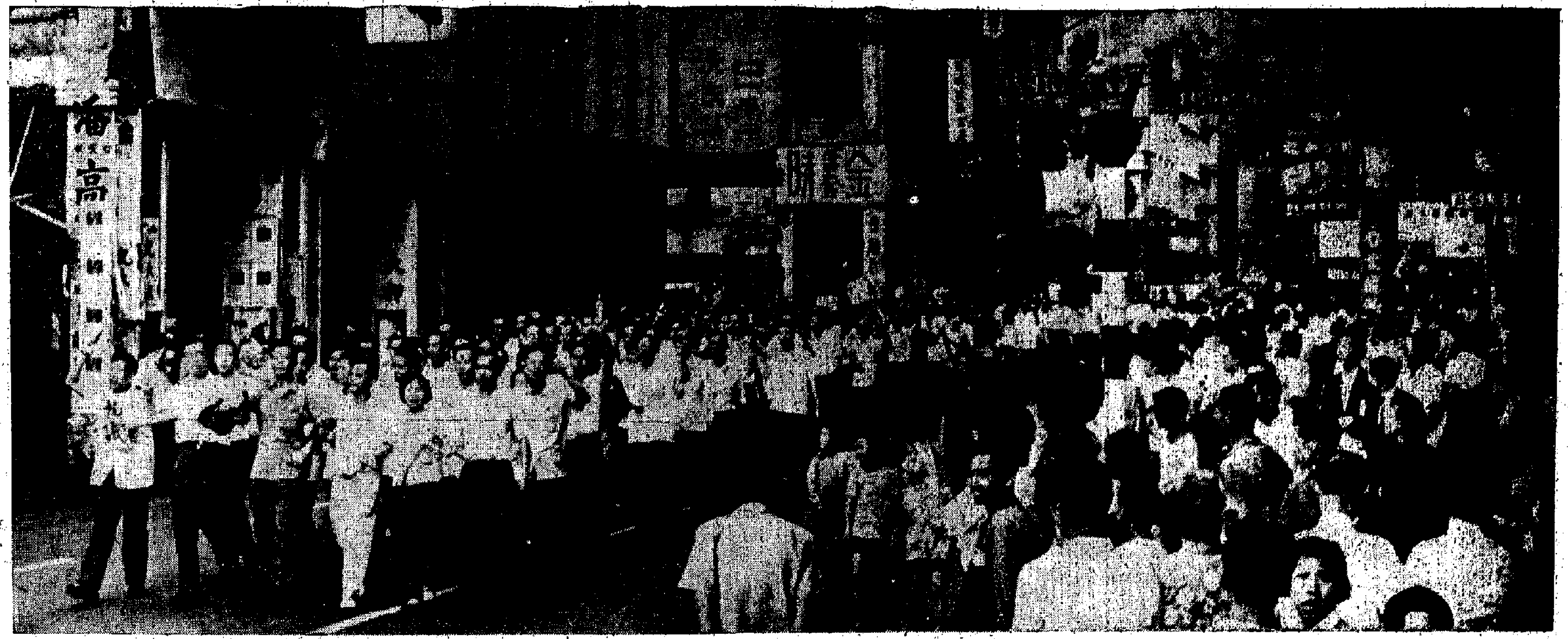

↑港九同胞浩浩蕩蕩的示威隊伍，到「港督府」抗議後來到中區大街，受到坊衆鼓掌歡迎。

↓雄赳赳，氣昂昂的示威隊伍。

↑示威抗議隊伍在「高院」這座衙門前高呼「抗議港英迫害中國同胞！」

↓同胞示威抗議，電車工人等鼓掌叫好，表示支持。

我們的事業是正義的。正義的事業是任何敵人也攻不破的。……

我們的目的一定要達到。我們的目的一定能夠達到。

× × ×

任何方面的橫逆如果一定要來，如果欺人太甚，如果實行壓迫，那末，共產黨就必須用嚴正的態度對待之。這態度就是：人不犯我，我不犯人；人若犯我，我必犯人。

毛澤東

←同胞示威抗議，高舉「毛主席語錄」高呼口號。

→示威的羣衆來到「高院」門前，憤怒抗議港英非法拘捕和毆打我同胞。

↓憤怒抗議港英迫害同胞的羣衆在「港府合署」貼滿抗議標語。

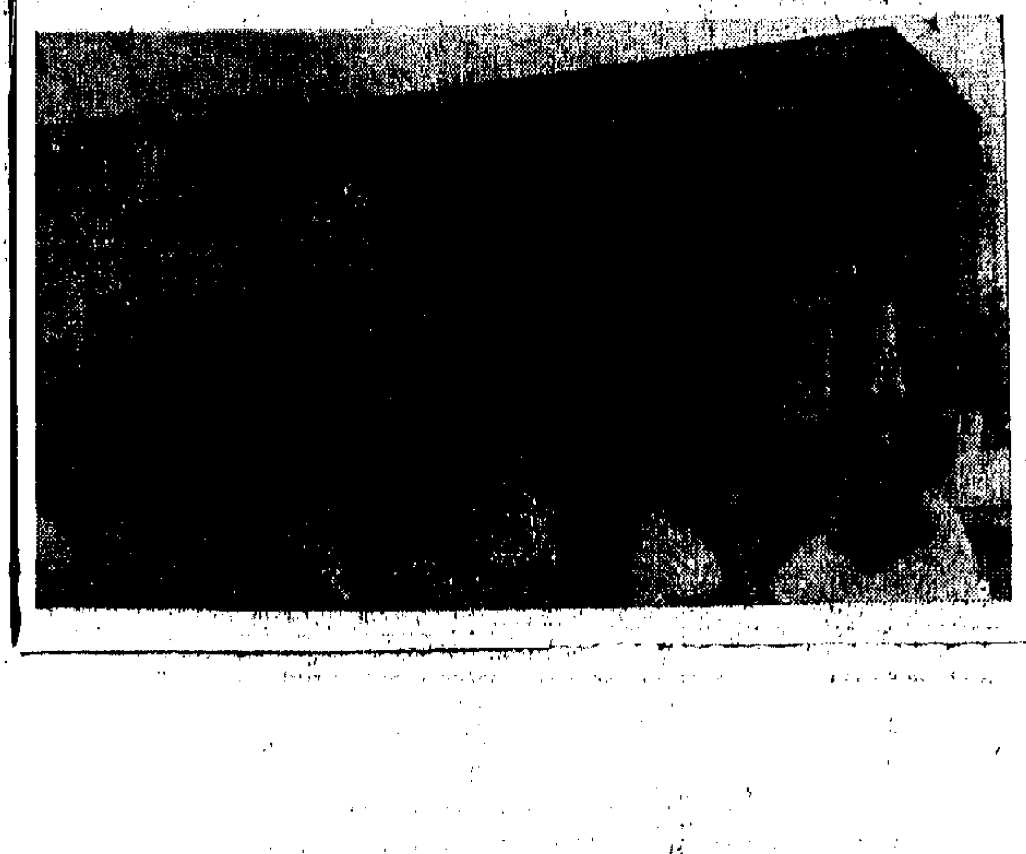

抗議怒潮洶湧澎湃

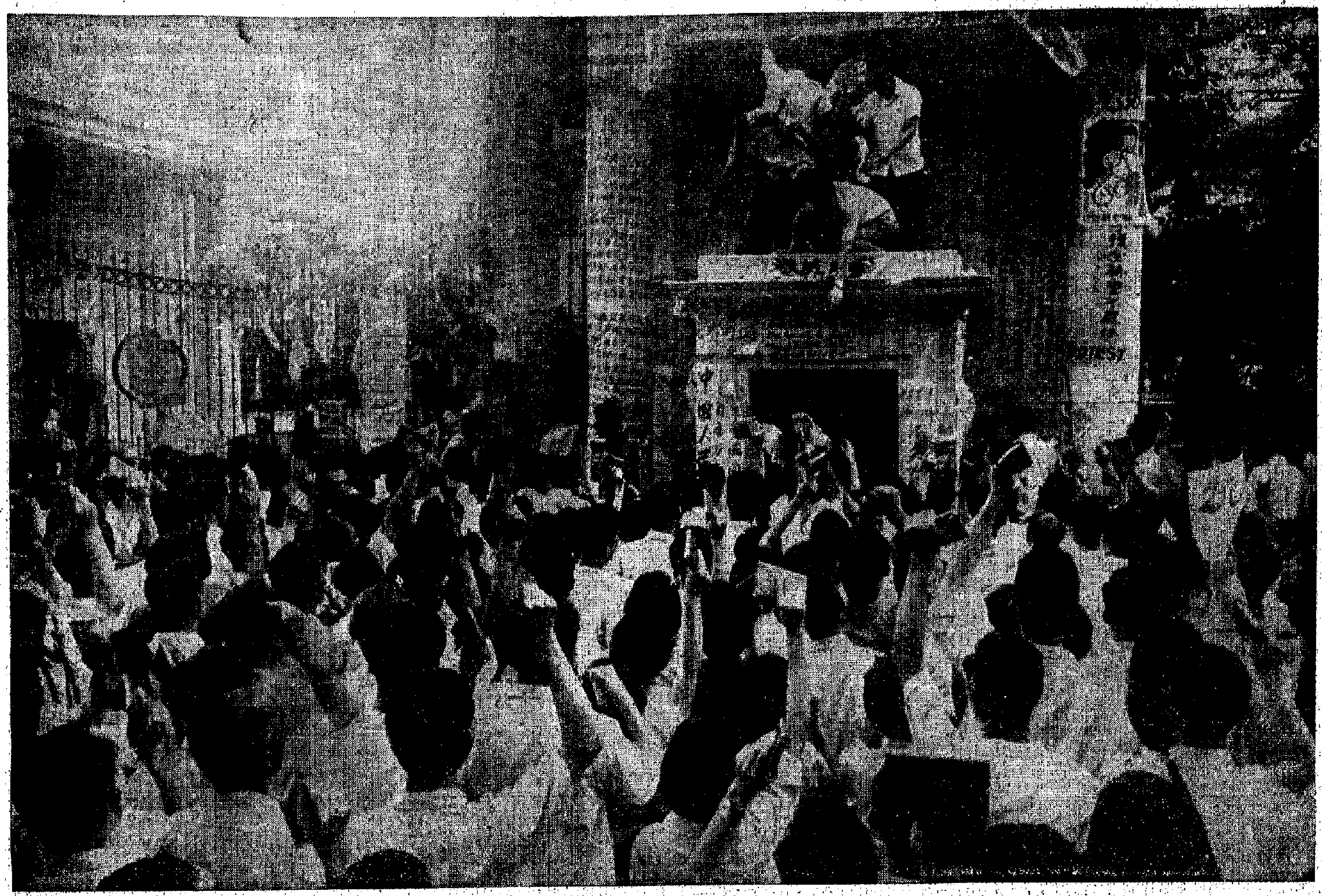

最高指示：

被壓迫人民和被壓迫民族，決不能把自己的解放寄托在帝國主義及其走狗的「明智」上面，而只有通過加強團結、堅持鬥爭，才能取得勝利。

毛泽东

上：各界同胞到「港督府」抗議港英法西斯暴行，戴麟趾繼續避而不見，玩弄新陰謀，更激起廣大羣衆的憤怒。洶湧澎湃的抗議怒潮震撼這個港英發號施令的地方。

左上：抗議羣衆來自四面八方，他們雄赳赳、氣昂昂，不畏任何強暴，列隊來到「港督府」，抗議港英毒打中國同胞，抗議非法逮捕。

左中：羣衆高舉紅彤彤的毛主席語錄單頁，帶着巨幅漫畫，鬥志昂揚。

左下：羣衆手持巨型橫幅標語，高呼口號。

右：中國同胞書告港督：你們應該認清形勢，趕快回頭是岸，站到愛國立場來，中國人不打中國人。

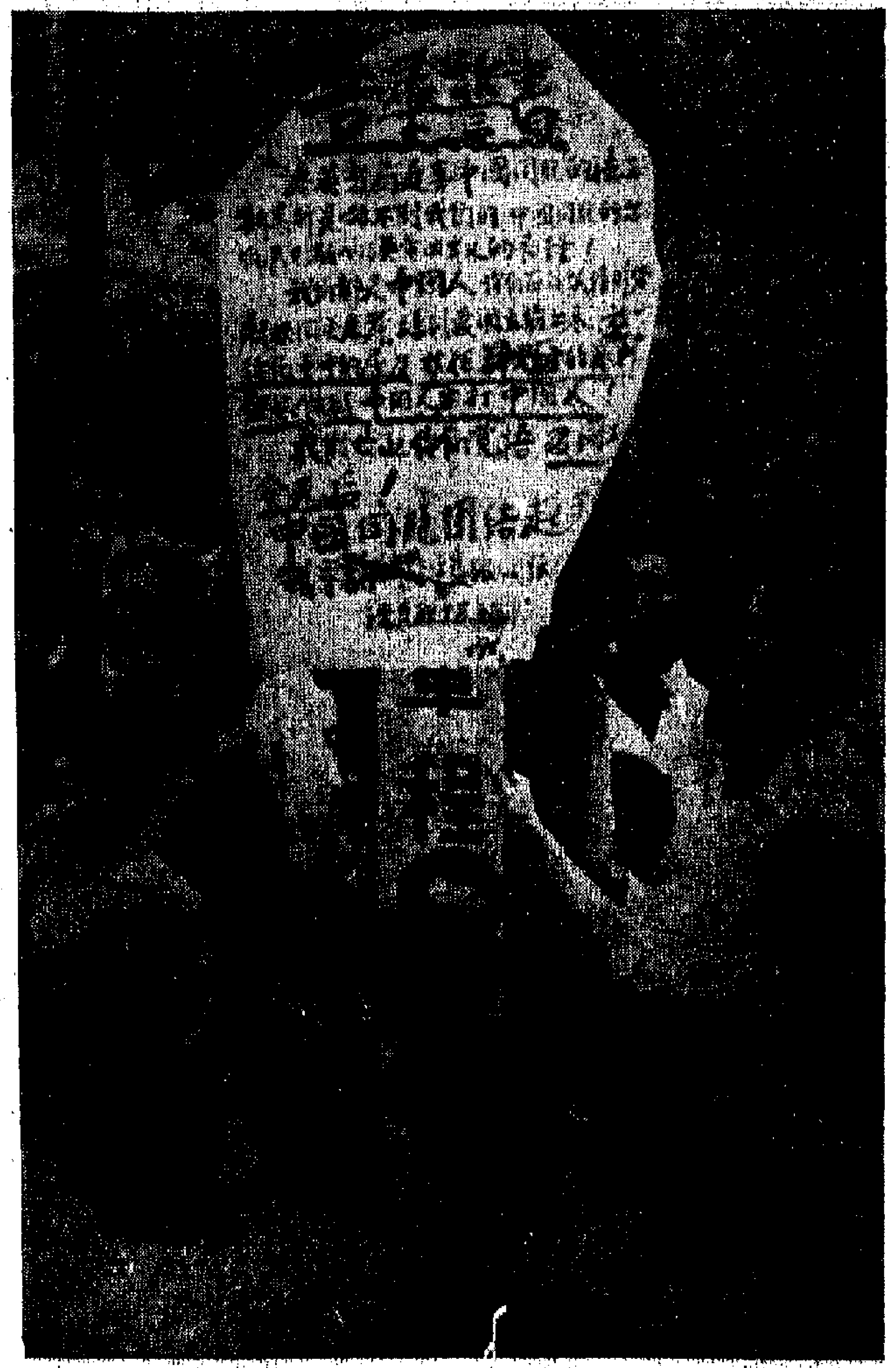

在祖國七億人民的聲援下
同胞鬥志更加昂揚
新華社報道香港同胞反迫害鬥爭情況

【新華社香港十九日電】「愛國無罪，抗暴有理」的怒吼聲，連日來響徹香港上空。香港愛國同胞在祖國七億人民的強大聲援下，在偉大的毛澤東思想的指引下，鬥志昂揚，決心把反迫害的正義鬥爭進行到底。

由於港英當局蓄意繼續擴大事態，準備對我香港同胞進一步進行血腥鎮壓，港英「總督」戴麟趾又連日來拒不接見各界代表，激起了全香港愛國同胞更大的憤慨。十八日，工會、學校、新華社香港分社、銀行、貨公司等六十多個單位的代表，從早到晚川流不息地前往港英「總督府」抗議。港英當局出動了直升飛機和大批警察。戴麟趾指使一名「副官」要代表們把抗議書當做「請願書」從門縫塞進去，立即遭到羣衆的強烈抗議。憤怒的羣衆紛紛把大字寫成的抗議書貼在「總督府」的鐵門和牆壁上。

近一百名公共汽車、出租汽車和貨車司機，把貼着標語的車子擺在「總督府」前面街道上，表示對港英當局的強烈抗議。

「總督府」門前的時候，羣衆中爆發出雷鳴般的怒吼聲，對港英當局一手製造的血腥暴行提出最強烈的抗議。戴麟趾同前一天一樣，繼續蔑視四百萬香港中國同胞的嚴正要求，拒不接見，避不接受抗議書。戴麟趾的這種態度引起羣衆更大的憤慨。港九工會聯合會理事長楊光當場對各報記者發表談話，對戴麟趾這種死硬到底的態度提出最最強烈的抗議。他指出：現在，戴麟趾以自己的反動行徑，再一次向我們表明，他對自己所犯下的血腥鎮壓我愛國同胞的滔天罪行，毫無悔改之意，毫無解決問題的誠意。他們所說的「維持和平與秩序」，就是要進一步實行法西斯鎮壓。他們所說的「必須由倫敦英國政府答覆」，就是要把血腥罪行推得一乾二淨，而決心與全香港四百萬中國同胞為敵到底，與七億偉大的中國人民為敵到底。楊光說，毛主席教導我們：「帝國主義者和中國反動派……」我們一定要遵照偉大領袖毛主席的教導，加強團結，堅持鬥爭，把反迫害鬥爭進行到底。

他們同在場的其他代表一起高呼口號，高唱革命歌曲。

當港九各界同胞反對港英迫害鬥爭委員會的十七位代表來到港英……

昨天，來自偉大社會主義祖國首都北京親人聲援香港同胞反迫害鬥爭的響亮聲音，激勵着正在堅持反迫害鬥爭的香港同胞，鬥志更加昂揚。中央人民廣播電台昨天下午轉播的北京十萬革命羣衆集會的實況，傳遍港九每一個角落。香港愛國同胞們在屋裏、在街道上，圍着收音機和擴音器，以無比興奮和激動的心情，傾聽祖國親人強有力的聲音，和親人一起高唱革命歌曲，高呼「戰無不勝的毛澤東思想萬歲！」「我們心中最紅最紅的紅太陽毛主席萬歲！萬萬歲！」許多單位的職工在收聽廣播後，馬上舉行了反迫害鬥爭誓師大會。職工們懷着激動的心情說，聽到祖國親人無比親切的聲音，使我們渾身都是勁，這是偉大社會主義祖國七億人民對我們反迫害鬥爭的最大支持，最大鼓舞。祖國人民做我們的強大後盾，和我們心連心，使我們信心百倍地去爭取勝利。學生在給香港「文匯報」的信中說：「有毛澤東思想做武器，我們一定能夠挫敗英帝及其走狗……國主義！我們一定要讓毛澤東思想偉大紅旗在港九放射出更加燦爛輝煌的金光！」

港英警察最近接連毆打新華社香港分社、「大公報」和「文匯報」記者，並且在十六日凌晨二時蓄意向新華社香港分社挑釁，在分社附近毆打和侮辱分社工作人員。為此，新華社香港分社在十八日第三次派出工作人員代表，向港英「總督」戴麟趾提出嚴正抗議。戴麟趾對我分社工作人員代表也採取頑固的態度，拒絕接見我分社工作人員代表。我分社工作人員代表對港英「總督府」的這種態度極為憤慨，他們在港英「總督府」門前向在場的同胞宣讀了抗議書，並把一張大字抗議書貼在「總督府」的鐵門上。

絕不辜負北京總行總處期望
銀行界續表決心
做好一切準備 迎接更大戰鬥

> 我們的事業是正義的。正義的事業是任何敵人也攻不破的。
> 我們的目的一定要達到。
> 我們的目的一定能夠達到。
> 毛澤東

【本報訊】本港各銀行反對港英迫害鬥爭委員會及職工們，接到北京總行、總處、保險總公司及總行革命造反派來電支持反對港英迫害鬥爭後，歡欣鼓舞，紛紛致電給北京總行、總處、保險總公司及總行革命造反派，一致表示決心，堅決高舉毛澤東思想偉大紅旗，把反對港英迫害的鬥爭進行到底，不獲全勝，決不罷休。

中國銀行香港分行職工的決心書：「我們最最敬愛的偉大領袖毛主席教導我們：『搬起石頭打自己的腳，這就是中國人形容某些蠢人的行為的一句俗話。各國反動派也就是這樣的一批蠢人。他們對於革命人民所作的種種迫害，歸根結底，只能促進人民的更廣泛更劇烈的革命。』港英當局和它的頭子戴麟趾就是這樣的一批蠢人。他們以為出動警察特務，抬出機槍、催淚彈，揮舞警棍，開動法庭、監獄等一切專政機器，就可以被壓服。但事實正和反動派的願望相反。港英的法西斯鎮壓燃起了港九同胞憤怒的烈火，在毛澤東思想的光輝照耀下，凝成了巨大的鬥爭力量，組織起來了！戰鬥起來了！港行職工也成立了反迫害鬥爭委員會，在港九各界反迫害鬥爭委員會的領導下，鬥志昂揚，革命情緒不斷高漲。戴麟趾拒不接見我港九各界同胞代表後，更是義憤填膺，戰鬥組組員不斷出征，大鬧敵人的『法庭』，撕破了它『公正』『尊嚴』的假面具，把抗議書的大字報貼到『港督府』的大門上。我們在戰鬥中鍛鍊，在戰鬥中成長。……

學生們傾聽青洲英泥廠工人講反迫害鬥爭經過。大家聽後都表示決心要向工人叔叔學習。

同胞鬥志益堅
定要港英低頭
決心在鬥爭中學好毛澤東思想

中南銀行職工的決心書說：「港英當局把迫害愛國同胞的法西斯暴行一再升級，並要陰謀，施詭計，但我們是嚇不倒、騙不了的，我們將與港九愛國同胞一起針鋒相對地鬥爭它，揭穿它，決不讓它的陰謀詭計得逞。在反迫害鬥爭中，我們向總行及總行革命造反總部保證：㈠認真地刻苦地活學活用毛主席著作，用毛澤東思想武裝每一個人的頭腦，積極投入反迫害的鬥爭中去。㈡我們已下定決心與港九愛國同胞站在一……

……我們宣誓，我們堅決按毛主席的教導：『下定決心，不怕犧牲，排除萬難，去爭取勝利。』為維護中華民族的尊嚴，決與敵人鬥智鬥勇。戴麟趾膽敢不接受我外交部五項條件和港九各界反迫害鬥爭委員會的四項要求，我們就與他鬥爭到底。『獨有英雄驅虎豹，更無豪傑怕熊羆』，敵人要『升級』，我們堅決奉陪到底！有祖國七億人民的支持……主席教導我們：『……』，有毛澤東思想作武器，我們自有對付紙老虎的辦法，不獲全勝，決不收兵！」

南洋商業銀行職工的決心書說：「我們堅決擁護我國外交部五月十五日發表的聲明，我們莊嚴宣誓：一定要按照毛主席的指示去辦：『下定決心，不怕犧牲，排除萬難，去爭取勝利！』『舍得一身剮，敢把皇帝拉下馬！』我們有偉大祖國為靠山……」

浙江興業銀行職工的決心書說：「……起，把港英當局徹底鬥垮，不獲全勝，誓不罷休。」

……全體戰鬥員在毛主席的……中表示：「我們……戰鬥隊……堅決擁護我外交部的嚴正聲明，積極執行我委員會的『反迫害鬥爭』的一切決議，高舉毛澤東思想偉大紅旗，做好一切準備，迎接戰鬥任務，不獲全勝，決不收兵！」

新午報昨日有消息說
輔警不滿港英所為
要求解散輔警組織
「新聞處」花了很大力氣圖否認

【本報訊】昨天出版的新午報報道：港英當局的輔助警察（即後備警察）組織中，有二千人向戴麟趾要求解散這個組織。他們認為，隨時「應召」執行工作，影響他們的正常職業生活；另一部分人則表示，他們對「防暴隊」毆打工人、學生和中國居民不滿，不願意做民族罪人。

「港府新聞處」昨天花了很大的氣力，找了一批「輔助警察」的頭兒發表談話，企圖否認其事。

人民銀行粵分行等
函駐港銀行表支持
對駐港行司四人員受傷致親切關懷

【本報訊】中國人民銀行廣東省分行、中國人民保險公司廣州分行、中國銀行廣州分行、中國人民保險公司廣東省分公司及中國保險公司廣州分公司全體職工，致函駐港銀行、保險公司全體職工，表示親切慰問，並堅決與港英當局鬥爭到底，不獲全勝，決不收兵。該函原文如下：

「一切反動派都是紙老虎。看起來，反動派的樣子是可怕的，但是實際上並沒有什麼了不起的力量。」

「下定決心，不怕犧牲，排除萬難，去爭取勝利。」

駐港銀行、保險公司全體職工同志：

首先，讓我們向參加反英抗暴鬥爭的駐港銀行、保險公司同志致以最崇高的敬意和最親切的慰問！

最近，香港英當局連續出動大批武裝軍警暴徒，對香港的中國工人、各界代表和青年學生進行了血腥的鎮壓和瘋狂的迫害……

……我們要繼續高舉毛澤東思想偉大紅旗，……緊密地團結在一起，戰鬥在一起……我們已多次參加了反對港英當局戴麟趾法西斯暴行的抗議鬥爭，我們一定不辜負你們的期望，更好地學習毛澤東思想，活學活用毛主席著作，把毛澤東思想偉大紅旗舉得更高……

……在這次抗暴鬥爭中，我港行和保險公司有的同志被捕，有些同志受傷。我們中國人民銀行廣東省分行和中國銀行廣州分行、中國人民保險公司廣東省分公司、中國保險公司廣州分公司的全體同志，對於香港英當局的這種法西斯暴行，表示無比的憤慨，對你們抗暴英勇的鬥爭的精神，表示衷心的敬佩，並希望他們安心治療，早日恢復健康，回到戰鬥崗位。

毛主席說：「一切反動派都是紙老虎。」香港英國當局只能表明他們的虛弱……

……我們堅決支持你們和香港同胞英勇、正義的鬥爭；我國外交部向英國政府提出的五點要求……「下定決心，不怕犧牲，排除萬難，去爭取勝利。」……

……必須立即無條件的接受我國政府提出的五點嚴正要求。我們和香港同胞做你們的後盾。堅決同香港英國當局鬥爭到底，不獲全勝，決不罷休。

最後讓我們共同高呼：

堅決支持香港同胞、和香港銀行、保險公司全體革命職工反英抗暴的英勇鬥爭！

打倒英、美帝國主義！

打倒蘇修！

無產階級文化大革命勝利萬歲！

戰無不勝的毛澤東思想萬歲！我們偉大的領袖毛主席萬歲！萬歲！萬萬歲！

中國人民銀行廣東省分行全體職工
中國銀行廣州分行全體職工
中國人民保險公司廣東省分公司全體職工
中國保險公司廣州分公司全體職工
一九六七年五月十九日

歌舞劇藝滙演
今在高陞舉行

【本報訊】勞工子弟學校、香港萬隆戲院聯合舉辦三場歌舞劇藝滙演，今（廿一日）在高陞戲院舉行，時間是九時卅分、十二時卅分、三時卅分，門票一律七角。節目有：大合唱「毛主席，您是全世界人民心中的紅太陽」；歌舞「人民戰爭勝利萬歲」、「永遠學習老三篇」；對口詞：「工人階級有力量」；……「紅衞兵戰歌」、「毛主席」；小組唱：「越南必勝」、「毛主席詩詞四首」；粵曲表演唱：「為人民服務」；粵曲獨唱：「向澳門同胞致敬」及綜合表演「澳門在怒吼」等。

「打倒敢頭」等油漆標語寫滿了將軍「香港時報」的牆壁。（本報攝）

日本朋友致函本報
抗議港英血腥暴行

【本報訊】一位參加了春季中國出口商品交易會經香港回國的日本朋友，昨天致函本報，抗議港英血腥鎮壓中國愛國同胞的暴行。來信全文如下：

大公報編者先生：

我是一個日本商人，最近到廣州參加了春季中國出口商品交易會回國途中經過香港。我在中國親眼見到了無產階級文化大革命一年來徹底粉碎了世界帝國主義、現代修正主義和各國反動派對它的攻擊和污衊，而取得了重大的勝利。這一事實對日本商人爭取和中國進行友好貿易，和在美帝、日本反動勢力雙重壓迫下的日本進步力量都起了極大的鼓舞作用。

五月十五日，我在廣州和各地準備一起參加了交易會主持的「堅決反對港英當局迫害愛國同胞羣衆大會」。我們許多日本友人都參加了大會和示威遊行。我是站在國際主義的立場而參加的，因為中日人民的共同敵人就是美帝國主義，而香港英國當局正是執行追隨美帝的反華政策，對香港的中國愛國同胞進行了血腥的鎮壓。我基於日中人民的友好和保衛亞洲和世界和平的願望，作為一個日本人民，對港英當局這種對待中國人民的暴行表示極大的憤慨。

但是作為英帝走卒的港英當局，無論使用什麼卑劣的暴力鎮壓措施，決不可能將中國的愛國進步力量打垮。用偉大的毛澤東思想武裝的香港愛國同胞，在七億中國人民的支持下所進行的愛國正義鬥爭必將取得最後勝利，這是極其明顯的事實。

我今天就要回國了，在臨行前特奉上港幣五十元作為對中國愛國進步力量正義鬥爭的一點點實際支援。我回國後要努力把事情的真相告訴我的親友，讓更多的日本人理解這場正義的鬥爭，支持你們的鬥爭。

此致

敬禮

一個日本商人
五月二十日於香港

十一行業職工
集會聲討港英
決與同胞戰鬥、勝利在一起

【本報訊】港九各界同胞連日來繼續舉行集會聲討港英當局的法西斯暴行，並堅決擁護我國外交部嚴正聲明中提出的嚴正要求，港九各界同胞反對港英迫害鬥爭委員會的要求，同時紛紛成立鬥爭委員會，誓與港九廣大同胞一起，與港英當局鬥爭到底，直至港英當局低頭認罪為止。

南北行公所 於廿日下午召集理監事特別會議，對港英當局血腥鎮壓港九愛國同胞的法西斯暴行，一致提出最強烈抗議；支持我國外交部十五日的嚴正聲明，支持港九各界反迫害鬥爭委員會的四項要求。會上即成立「南北行業反迫害鬥爭委員會」，同港九愛國同胞一起，與港英當局進行針鋒相對的鬥爭，不獲全勝，決不罷休。

香港鹽業蛋業商會 昨召開理監事特別會議、會員大會，聲討港英當局血腥暴行，並一致通過成立香港鹽業蛋業反對港英迫害鬥爭委員會。會上，會員們紛紛發言，嚴厲譴責港英當局滅絕人性的法西斯暴行，會員們表示熱烈擁護我國外交部的聲明，堅決把反迫害鬥爭進行到底。

石礦建築材料商業 港英當局至今沒有低頭之意，現甚至還變本加厲繼續鎮壓我同胞，實是令人無比憤怒的。石礦建築材料同業決定響應港九各界反迫害鬥爭委員會號召，組織起來，成立石礦建築材料同業反迫害鬥爭委員會。

港九酒業總商會 昨日召開理監事特別會議，憤怒聲討港英當局的血腥罪行，席間全體理監事熱烈發言，表示堅決擁護我國外交部的聲明……

港九鹹魚行業 ……正式成立「港九鹹魚業反對港英迫害鬥爭委員會」。……職工大會昨舉行，會議成立了反對港英迫害鬥爭委員會，與會者強烈抗議港英法西斯暴行……堅決和港九同胞團結在一起。

香港醬油業 職工……高舉毛澤東思想偉大紅旗，把反港英迫害鬥爭進行到底。

港九國貨服裝同業 ……

國產絲綢織品同業 ……

同業、果品公司、友聯行、國產衣車車、機器修理廠 ……

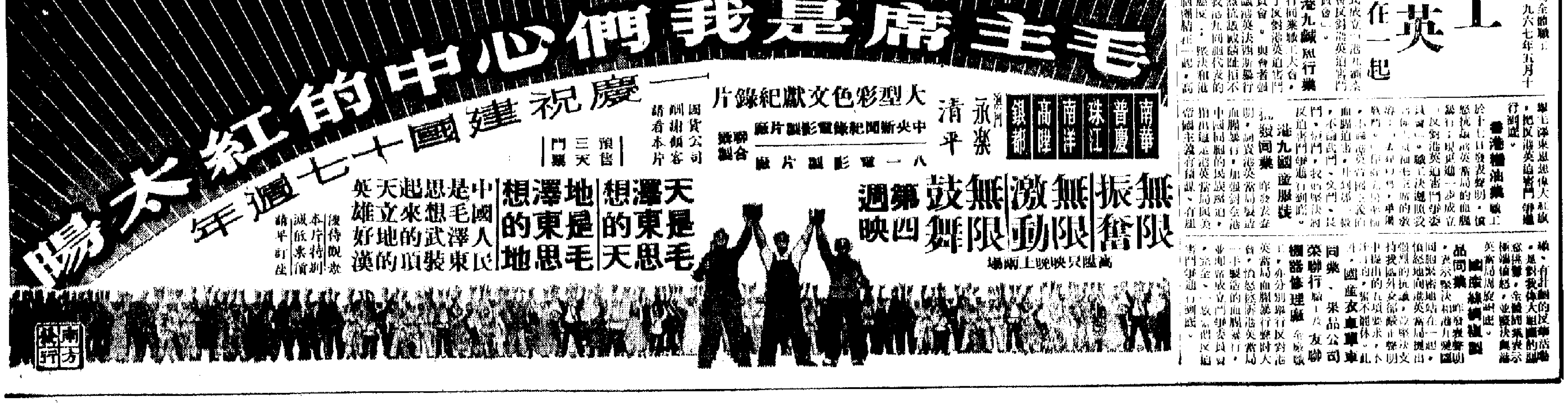

毛主席親自主持制定的中共中央「通知」歷史文件
解放軍總政指示全軍學習
這一文件標誌馬列主義發展到毛澤東思想的嶄新階段

蘇修正式批准國際太空條約

毛主席親自主持制定的中共中央「通知」歷史文件
解放軍總政指示全軍學習
這一文件標誌馬列主義發展到毛澤東思想的嶄新階段
正確解決了無產階級專政下革命防資理論和實踐問題

【新華社北京十九日電】人民解放軍總政治部關於號召全軍學習「通知」的指示

我們的偉大領袖毛主席親自主持制定的中共中央一九六六年五月十六日的「通知」，公開發表了。這是一個偉大的歷史文件。這個「通知」，是我國無產階級文化大革命的第一個綱領。毛主席在這個偉大歷史文件中，在他的一系列偉大著作和指示中，在他親自發動和領導的無產階級文化大革命的偉大實踐中，正確地解決了無產階級專政下進行革命，防止資本主義復辟的理論和實踐問題。這是對馬克思列寧主義劃時代的光輝的發展，標誌着馬克思列寧主義發展到了一個嶄新的階段——毛澤東思想的階段。「通知」這個偉大歷史文件的公開發表，是我們國家政治生活中的一個重大事件，是國際共產主義運動中的一個重大事件。各級黨委要組織廣大幹部、戰士認真進行學習討論。同時結合學習「紅旗」雜誌編輯部、「人民日報」編輯部的「偉大的歷史文件」和「兩篇文章」，結合目前鬥爭的新形勢，結合一年來的鬥爭經驗，進一步領會和掌握毛主席提出的無產階級文化大革命的理論、路線、方針和政策，進一步深入地開展對黨內最大的一小撮走資本主義道路當權派的大批判運動，把無產階級文化大革命進行到底！

總政治部　一九六七年五月十九日

【新華社北京十九日電】「解放軍報」二十日發表題為「永遠不要忘記政權」的社論，全文如下：

我們的偉大領袖毛主席親自主持制定的中共中央一九六六年五月十六日的「通知」公開發表了。這是我國七億人民政治生活中的一件大事。我們熱烈歡呼這個偉大歷史文獻的發表！

這個「通知」，是我國無產階級文化大革命的第一個綱領。毛主席在這個偉大歷史文件中，在他的一系列偉大著作和指示中，在他親自發動和領導的無產階級文化大革命的偉大實踐中，正確地解決了無產階級專政下進行革命，防止資本主義復辟的理論和實踐問題，這是馬克思列寧主義發展史上的一個新的里程碑，標誌着馬克思列寧主義發展到了一個嶄新的階段——毛澤東思想的階段。

毛主席近幾年經常教導我們，革命的誰勝誰負，要在一個很長的歷史時期內才能解決。如果弄得不好，資本主義復辟將是隨時可能的。在這個具有偉大歷史意義的文件中，毛主席又明確指出：**「混進黨裏、政府裏、軍隊裏和各種文化界的資產階級代表人物，是一批反革命的修正主義分子，一旦時機成熟，他們就會要奪取政權，由無產階級專政變為資產階級專政。」**

毛主席的這些指示，清楚地告訴我們，在整個社會主義時期，無產階級和資產階級兩個階級、社會主義和資本主義兩條道路之間的鬥爭，是長期的，複雜的，尖銳的。這個鬥爭的焦點，是政權問題。無產階級取得了政權以後，還可能喪失政權。黨內一小撮走資本主義道路的當權派，是鑽進我們肝臟裏最危險的敵人。我們要鞏固自己的政權，他們要篡奪我們的政權，這是對抗性的矛盾，是你死我活的鬥爭。只有實行無產階級專政下的大民主，自下而上地廣泛地發動群眾，才能夠把這些反革命修正主義分子不斷地清除出去，才能夠在鬥爭中提高廣大羣衆防修反修的覺悟。這樣，無產階級政權才能鞏固，才不會變色。

林彪同志指示我們，有了政權，無產階級，勞動人民就有了一切。沒有政權，就喪失一切。無論怎樣千頭萬緒的事，永遠不要忘記政權，忘記了政權，就是忘記了馬克思主義的根本觀點，那就是糊塗人，腦袋掉了，還不知道怎麼掉的。

我國解放十七年來，資產階級同無產階級的奪權反奪權的鬥爭，是十分尖銳的。無產階級文化大革命中所揭發的大量的觸目驚心的事實表明，中國的赫魯曉夫就隱藏在我們身邊，在他的庇護下，一些地方，一些部門，我們的大權已經被黨內一小撮走資本主義道路的當權派篡奪了。這些壞傢伙打着紅旗反紅旗，掛着無產階級專政的招牌，實際上對我們實行了資產階級專政。他們利用已經篡取的部分政權，大搞資本主義復辟活動，妄圖奪取全國的政權，改變整個國家的顏色。現在，廣大革命群眾把黨內最大的一小撮走資本主義道路的當權派揪出來了，把大大小小的赫魯曉夫式的人物一個個揭露出來了。這是一年來無產階級文化大革命所取得的最重大的勝利。

我們軍隊是無產階級專政的柱石。黨內一小撮走資本主義道路的當權派，要篡奪無產階級政權，一定要同混進軍隊裏的資產階級代表人物勾結在一起，篡奪軍權。彭眞反革命修

「解放軍報」在「永遠不要忘記政權」社論中指出
彭眞反革命修正主義集團另一頭目
曾竊踞軍事要職搞篡軍活動

這個反革命修正主義分子，是一個反黨、反社會主義、反毛澤東思想的陰謀家，野心家，他和黨內最大的一小撮走資本主義道路的當權派互相勾結，結黨營私，妄圖一旦時機成熟，奪取我們的政權，實行資本主義復辟。

正主義集團的另一個頭目，就是曾經竊踞了重要軍事職務的反革命修正主義分子。這個反革命修正主義分子，是一個反黨、反社會主義、反毛澤東思想的陰謀家、野心家。他反對毛主席的軍事路線，反對林彪同志關於突出政治等一系列的指示，頑固地推行資產階級軍事路線。他和黨內最大的一小撮走資本主義道路的當權派互相勾結，結黨營私，進行篡軍反黨的陰謀活動，妄圖一旦時機成熟，奪取我們的政權，實行資本主義復辟。在毛澤東思想的陽光照耀下，這個反革命兩面派很快就被識破了，被揭露出來了。他的篡軍反黨陰謀被粉碎了。這是我國無產階級文化大革命第一個偉大的勝利，是毛澤東思想的一個大勝利。事實又一次證明，任何階級敵人的篡軍反黨陰謀都不能得逞，都要碰得頭破血流。偉大統帥毛主席親手締造的、毛主席的親密戰友林彪副統帥直接領導的偉大的人民軍隊，是具有高度政治覺悟的、無限忠於毛主席的軍隊。

我們軍隊是無產階級專政最重要的工具。沒有一個人民的軍隊，就沒有無產階級專政。我們軍隊的同志一定要把階級鬥爭搞得高高的，我們軍隊任何部門、任何單位的領導權，都決不能讓反革命修正主義分子、陰謀家、野心家篡奪了去。人民的槍桿子，一定要永遠掌握在忠於毛主席、忠於毛澤東思想的無產階級革命者手裏。

我們軍隊的同志要關心國家大事，念念不忘階級鬥爭。不但要隨時準備粉碎外部敵人明火執仗地用武力來奪取我們的政權，而且要嚴重注意內部的走資本主義道路的當權派悄悄地竊取我們的政權。在那些被篡奪了領導權的地方，我們一定要和廣大革命羣衆一起，堅決從走資本主義道路當權派手裏把權奪回來，並且幫助無產階級革命派掌好權，用好權。

毛主席指出：「現在的文化大革命，僅僅是第一次，以後還必然要進行多次。」「全體黨員，全國人民，不要以為有一二次、三四次文化大革命，就可以太平無事了。千萬注意，決不可喪失警惕。」我們要牢牢記住毛主席這個指示，充分認識社會主義時期階級鬥爭的長期性，無產階級專政條件下復辟反復辟鬥爭的長期性。

全軍同志要熱烈響應中央的號召，認真學習中共中央「通知」這個具有偉大歷史意義的文獻，進一步學習和領會毛主席關於在無產階級專政下進行革命，防止資本主義復辟的理論和實踐，進一步領會和掌握毛主席提出的無產階級文化大革命的理論、路線、方針和政策，徹底摧毀資產階級文化大革命的精神，把無產階級文化大革命進行到底，把社會主義革命進行到底，使我們的江山千秋萬代永不變色。

南越解放陣線中央聲明 責港英鎮壓居民
港英此舉與英追隨美侵越政策有關
東報責港英暴行 越工會聲明支持港工人

【新華社河內二十日電】據越南南方解放通訊社報道，越南南方民族解放陣線中央委員會對外聯絡委員會十八日發表聲明，強烈譴責香港英國當局派出軍警鎮壓中國工人和居民的血腥暴行。

聲明指出，這是英國政府和香港當局一手策劃的行動，妄圖扼殺中國工人和居民進行正當的鬥爭。這一行動是以美帝國主義為首的帝國主義反對中華人民共和國的陰謀的組成部分，並同英國政府追隨美國侵略越南的戰爭政策有着密切的關係。

聲明表示完全支持中華人民共和國外交部五月十五日的聲明，堅決要求英國政府和香港英國當局立即實現中國政府在上述聲明中提出的要求。

【路透社倫敦二十日電】北越總工會今天支持北京對英國的譴責說，英國讓美國使用香港作為侵略越南的後勤基地。

據越南通訊社轉載總工會的信件說：總工會向北京中華全國總工會保證，全力支持中國工人在香港的鬥爭。

信內說：「港英當局野蠻鎮壓此次鬥爭是和他們讓美國使用香港作為侵略越南的後勤基地分不開的。」

【據新華社金邊十九日電】柬埔寨一新聞報十九日發表評論，譴責香港英國當局對香港中國工人和居民犯下的血腥暴行。

評論說：「英國殖民主義者悍然製造這種暴行，是按照同美帝國主義一起策劃的罪惡計劃進行的。」這是「華盛頓要使它的盟友像它一樣，對人民的權利要求採取一種更加反人民和反民主的態度。」

評論指出，英國當局對中國工人、學生、記者和居民進行的瘋狂鎮壓，表明了英國當局作為「美帝國主義的盟友和走狗，對於人民的正當權利、要求和願望是多麼的兇惡。」

北越外交部斥美濫炸 決予美帝更嚴厲懲罰
嚴正警告美帝：炸彈絕對嚇不倒越人民
被俘飛賊一批昨在河內記者招待會示衆

【新華社河內二十日電】越南民主共和國外交部十九日發表聲明，強烈譴責美帝國主義再一次轟炸河內市區和郊區的許多居民區與工廠，再一次對越南民主共和國的領土主權和安全進行粗暴的侵犯。這是美國為實現加強對越南北方的破壞性戰爭計劃而採取的又一罪惡行動。

聲明說，美國在使用大砲從非軍事區南面轟擊永靈區，使用軍艦有系統地轟擊越南北方的沿海地區和許多河流投放水雷之後，又進行了極其明目張膽的新的「升級」。它接連地向越池、太原、廣寧等工業區，以及海防市，包括河內市區和民用機場和許多居民稠密區進行轟炸、掃射。美國的這種罪惡滔天的行動，更加激起世界輿論的憤慨。

聲明說，越南民主共和國政府嚴厲警告美國政府必須停止侵略；美國必須無條件地停止對越南民主共和國的轟炸和其他一切戰爭行動；必須把美軍及其幫兇軍全部撤出越南南方；必須讓越南人民自己解決自己的內政。

聲明強調指出，美國不要妄想用炸彈迫使越南人民接受美國的條件。美國越是瘋狂擴大戰爭，越是加強轟炸越南北方和侵犯首都河內，就越激起越南人民對美國侵略強盜的刻骨仇恨。越南人民在任何情況下也堅決遵循胡志明主席所指出的「為了保衛祖國的獨立，為了履行對正在反對美帝國主義的各個民族所承擔的義務，我國全民和全軍團結一致，不怕艱苦、犧牲，堅決戰鬥到徹底勝利」的正確道路。

【美聯社東京二十日電】北越通訊社說，昨天在北越上空被擊落的「一大批」美國機師中，其中有兩名今天被帶到河內召開的記者招待會上。

東京收聽到的北越通訊社說，與此同時，今天由人民軍最高司令部召開的記者招待會上，還宣佈了昨天被俘的另三名美國機師的名字。

今天帶到記者招待會上的兩名美國機師的姓名是：曾燾姆，由「小鷹」號航空母艦起飛的F四B飛機駕駛員。……B飛機，也是由「小鷹」號起飛的。

廣播說，另三名是：斯塔克少校，所駕F四B飛機由「企業」號起飛。韋爾特斯少校，所駕RA五C偵察機，從「小鷹」號起飛。格里芬少校，所駕RA五C，從「小鷹」號起飛。

北越通訊社表示，還有其他美國機師被擊落，而這五名則是「昨天空襲河內的美國強盜中的一部份」。

北越通訊社還引述了美國機師格里芬的錄音聲明說，他在五月十日奉命在河內上空作偵察飛行，準備對河內市中心作進一步的轟炸。他說，由於美國在越南的侵略罪行，他害怕被人民處死了，而對被俘以來受到的待遇則很為感激。

廣播引述這項公報說，「我們向美國侵略者發出嚴厲警告：由於他們頑固地發動新的軍事冒險，他們將不可避免地受到我們軍民的懲罰。」

> ### 原在華日僑代表 應邀抵北京訪問
> 【新華社北京十九日電】應中日友好協會邀請前來我國訪問的日中友好協會（正統）總部派遣的原在華日僑第一次代表團一行八人，在團長浜崎功率領下，於今日乘飛機抵京。

> ### 美核武器工作者 萬餘人被炒魷魚
> #### 國防部承認他們不安心製造核武器
> 【法新社華盛頓二十日電】美國國防部透露，自一九六二年以來，在美國從事核武器工作者已有一萬多人因被認為「不安心」而被解職。這些人多半是和空軍的核轟炸機以及戰略空軍的「民兵」導彈有關。國防部說，被解僱的人，都是因為不安心或不適宜於這種工作。

在北京萬人歡迎大會上
姚登山讚華僑鬥爭精神
說明中國人民不可戰勝
印尼右派欠下筆筆血債定要徹底清算

【據新華社北京十九日電】北京市各界革命羣衆一萬人，今天在北京工人體育館舉行大會，熱烈歡迎毛主席的紅色外交戰士、被印尼反動政府無理驅逐回國的我駐印尼大使館臨時代辦姚登山和駐雅加達總領事徐仁勝利地回到了偉大領袖毛主席的身邊；並且強烈譴責印尼反動政府肆無忌憚地破壞國際關係準則，粗暴侵犯中國外交人員的人身自由，瘋狂進行反華排華的滔天罪行。

北京市革命委員會常委劉大富在會上首先講話，熱烈讚揚毛主席的紅色外交戰士在對敵鬥爭中，為我們樹立了榜樣。他說，你們的英勇鬥爭，表現了戰無不勝的毛澤東思想的無比威力。劉大富說，毛主席教導我們：「美帝國主義和其他一切害人蟲已經到了自己的末日，他們的日子不會太長了。」印尼反動派欠下中國人民的筆筆血債，一定要徹底清算，血債一定要用血來還！

姚登山和徐仁在大會上先後講了話，表示無限感激偉大領袖毛主席和他的親密戰友林彪同志對他們的親切關懷。

姚登山和徐仁在講話中，強烈譴責印尼反動派反華排華的滔天罪行。他們指出，以蘇哈托——納蘇蒂安為首的印尼右派軍人集團，完全是美帝、蘇修的走狗和幫兇，印尼反動政府反華、排華，是國際上帝、修、反聯合反華的一個組成部分，也是同它在國內推行反共、反人民政策分不開的。他們說，印尼人民在尖銳的激烈的階級鬥爭中，越來越認識到：只有用偉大的毛澤東思想武裝起來，走中國革命的道路，才是唯一正確的道路，才能拯救印尼的民族災難，求得自己的解放。

姚登山和徐仁強調說，光焰無際的、戰無不勝的毛澤東思想是我國外交人員和印尼愛國華僑勝利鬥爭的可靠保證和力量的源泉。我駐印尼的外交人員和廣大愛國華僑，高舉毛澤東思想偉大紅旗，在鬥爭中活學活用毛主席著作，同印尼反動政府的反華排華活動進行了英勇的鬥爭。他們在對敵鬥爭中表現了大無畏的革命精神，和忠於毛主席，忠於偉大的毛澤東思想，忠於強大的社會主義祖國的高貴品質和英雄氣概，充分說明了用戰無不勝的毛澤東思想武裝起來的中國人民是不可戰勝的。

姚登山、徐仁的講話在全場激起一陣陣熱烈的掌聲。

今天的大會是由北京市革命委員會舉行的。北京市革命委員會副主任委員吳德，常委丁國鈺、王大賓、李冬民等，以及中國人民解放軍駐京各部隊的負責人，也參加了今天的大會。

馬德里大學生反佛朗哥示威

【據新華社北京十八日電】馬德里消息：十七日馬德里大學三千名學生舉行反對佛朗哥獨裁政權的示威。學生們在運動場舉行集會，抗議警察在十六日非法逮捕三名學生領導人，並且堅決要求立即釋放他們。

憤怒的學生在集會後到院長辦公室去表示抗議。他們把掛在辦公室內的一張佛朗哥的照片取了下來，打碎了木框，向照片吐唾沫，另一張佛朗哥的照片被拿到示威的學生前面當衆撕毀。

美擅自劃非軍事區
陸戰隊萬人入侵非軍事區後
美軍入侵即遭痛擊一天死傷三百多
北越永靈區擊毀美登陸艇一艘

【美聯社西貢二十日電】今天有一萬多名美國陸戰隊和南越「政府」軍在非軍事區中間邊海河的南岸結成一條戰線。另有陸戰隊五千人正由非軍事區以南向邊海河推進。美軍司令部說，聯軍已沿長十五哩的邊海河建立一條戰線。邊海河是由南中國海岸伸入內地。據陸戰隊第三師師長布魯克萊茨今天說，他現在認為邊海河是非軍事區南半部的界限了。

【美聯社西貢二十日電】在美軍大舉入侵的非軍事區南半部戰鬥中，美軍陸戰隊死三十六人，傷二百九十八人。南越「政府」軍死傷人數大約相同。

【美聯社南越峴港二十日電】軍方發言人今天宣佈，[illegible]

【據新華社河內二十日電】據越通社十九日報道：永靈區軍民十八日擊傷來犯的美國軍艦兩艘和登陸艇一艘。

美招認炸河內市區
朝羅兩使館被炸毀

【法新社西貢二十日電】美國今天承認首次在北越首都河內市內轟炸。西貢美軍司令部證實昨天被美軍飛機轟炸的熱電廠確在河內市區內。

美軍發言人說，美軍損失飛機五架及機員八名，另有美國飛機兩架被擊落。北越則說，單在河內上空就擊落美國飛機十架。法新社記者說，昨天的高射砲火是他所見到的最猛烈的。一架美機在胡志明寓邸附近墮毀，起火焚燒。

昨天美機轟炸北越共出動一百三十一次。

【美聯社東京二十日電】北越今天說，美國飛機在過去三週內，轟炸河內八次，昨天是最新的一次。北越並指責美國飛機在最新一次轟炸中，炸毀北韓及羅馬尼亞駐越南大使館。

【據東京收聽的越南通訊社報道，北越外交部強烈譴責美國多次轟炸河內。

【新華社河內十九日電】美帝國主義強盜又在侵略越南的戰爭中，進行了瘋狂的新「升級」，十九日上午和下午，悍然連續出動多批飛機，瘋狂轟炸越南民主共和國首都河內市中心區和市郊的一些居民稠密區。嚴陣以待的英雄的河內市軍民，堅決懲罰美國空中強盜，共擊落美國強盜飛機九架，擊傷多架，並且打死和活捉美國飛賊多名。

上午十時許，河內市軍民只經過幾分鐘的戰鬥，就擊落美國強盜飛機六架，活捉一批美國飛賊。

下午兩點半，當美國強盜飛機再次侵入河內上空時，首都河內市軍民，又以高倍警惕的輪砲火就擊落美國強盜飛機三架。跳傘下來的美國飛賊就地被擒。

今天，河內市人民組織了到美國強盜飛機被擊中起火的殘骸相興高采烈地談論着打落多架入侵美國飛機的喜訊。他們紛紛表示，決心給予進行戰爭「升級」的美國強盜更沉重的打擊。

召後備軍侵越 美參議員主張

【美聯社華盛頓十九日電】參議員杰克遜今天說，國民警衛隊以及後備軍的部隊都必須應召入伍，以應付越戰中人力的需要。他又說，這項決定勢必即將宣佈。

杰克遜是華盛頓州民主黨參議員，他在接見記者時說，「我相信……」

我代表團赴尼泊爾 賀尼新建公路通車

【新華社北京二十日電】由對外貿易部代理部長林海雲率領的中國政府代表團，今天乘飛機離開北京前往尼泊爾，參加我國援助尼泊爾修建的加德滿都—科達里公路的通車典禮等慶祝活動。前往機場送行的有有關方面的負責人，李強、楊琳等。尼泊爾駐中國大使館一等秘書瑪瑪拉也到機場送行。

我體育代表訪阿

【新華社北京二十日電】中國體育代表團一行三人，在團長王廷彥率領下，今天乘飛機離開北京前往阿爾巴尼亞訪問。

蘇修搞「爵士音樂節」 宣揚西方靡靡之音
竟邀請西方爵士樂隊為「音樂節」助興
報紙提出要使爵士音樂成為青年生活一部分

【新華社北京十九日電】莫斯科消息：蘇聯勃列日涅夫——柯西金修正主義領導集團最近在莫斯科舉行了一個爵士音樂節，邀請西方爵士樂隊參加。這是蘇修叛徒集團進一步勾結帝國主義，向蘇聯人民灌輸資產階級思想的又一罪證。

蘇修集團為了滿足蘇聯特權階層的需要，把它作為其「文化交流」的一部分，早在一九六二年，蘇修就邀請了美國一個爵士樂隊到蘇聯進行「文化交流」。為了擴大這個樂隊的影響，赫魯曉夫等蘇修頭目親自去為它的首演式捧場。經過這場「散播」，演出，爵士音樂在蘇聯更為流行。據蘇聯報紙透露，在蘇聯流行的爵士音樂幾乎是在抄襲美國「標準作品」的風格、手法，甚至演奏的技巧。在這以後，蘇聯報紙也出現了大量宣揚爵士樂的文章，說什麼爵士音樂是「真正的音樂」，「讓爵士音樂成為我們青年人生活中的一部分」，並竟然無恥地說什麼「應當把爵士音樂的合法性規定下來，載入文件之中，並蓋上印章」。

勃列日涅夫——柯西金修正主義集團在推廣爵士樂方面，比他們的前輩更為賣力。塔斯社報道說，這個「已成為傳統的塔林爵士音樂節」，在這次年裏「每年都要舉行，規模越來越大」。塔斯社還恬不知恥地報道說，參加這次「音樂節」的有波蘭、「最佳」的樂隊之一——一個三人爵士樂隊的演出，「達到了國際水平，可以同全世界著名的樂隊相媲美」。

毛主席說：「在現在世界上，一切文化或文學藝術都是屬於一定的階級，屬於一定的政治路線的。」蘇修領導集團為了推銷推行它的修正主義政治路線，必然不擇一切手段，利用為它服務的包括音樂在內的所有上層建築，來為加速全面資本主義復辟效勞。

搬出黃色下流影片 參加康城國際影節
美報讚好說蘇文化確出現修正主義

【新華社北京十九日電】莫斯科消息：蘇聯勃列日涅夫—柯西金修正主義領導集團最近在法國康城(即戛納)舉行的國際電影節上，參加拍攝反映的影片，是根據蘇聯作曲家蕭斯塔科維奇三十年代寫的歌劇改編的影片，「卡捷琳娜·伊茲瑪洛娃」是表現「自由化」，以適應資本主義復辟的需要。於一九六二年把這齣已被斯大林同志批判過的歌劇重新搬上了舞台，並且大肆吹捧。

這齣歌劇被改編成大型彩色寬銀幕影片，以擴大其影響。又把這部黃色影片送到西方電影節去放映。這一行動說明了蘇聯統治集團和商人的苟合，引起美國壟斷資產階級的喝彩。「紐約時報」在一篇報道中讚賞地說：「這件事耐人尋味地說明了俄國目前在文化上出現的修正主義。」

> # 聞
> 先室林穎如女士痛於公曆一九六七年五月二十日上午八時〇五分壽終養和醫院積閏享壽四十有餘歲奉移北角香港殯儀館治喪謹擇本月二十二日（星期一）下午一時卅分大殮同日二時在該館大禮堂辭靈隨即出殯奉柩往哥連臣角火葬場舉行火化禮謹此訃
>
> 夫 李陸大 率 男 振羽 鳴羽 女 華羽 泣告
>
> 治喪處：北角香港殯儀館 電話：七〇八二六一八號

輔警不滿港英成為……
要求解散輔警組織
「新聞處」花了很大力氣圖否認

【本報訊】昨天出版的新午報報道：港英當局的輔助警察（即後備警察）組織中，有二千人向總部要求解散這個組織。他們之中的一部分人則認為，隨時「應召」執行工作，影響他們的正常職業生活；另一部分人則表示，他們對「防暴隊」毆打工人、學生和中國居民不滿，不願意做民族罪人。

「港府新聞處」昨天花了很大的氣力，找了一批「輔助警察」的頭兒發表談話，企圖否認其事。

藝……匯……演……舉行……

一個日本商人 五月二十日於香港

國產化工原料發展迅速

——我國化學工業，在文化大革命的推動下，又有了高速的全面的發展。除了高精尖的新產品外，就一般貨品，也有許多在品質規格方面又有了顯著的改進。香港經營化工原料、染料商人認爲，現在經營國產化工原料、染料生意最有前途、最有信心。

展得快，現在已有二百多品種，包括直接染料、酸性染料、硫化染料、活性染料、還原染料等大類，行銷四十多個國家和地區。用家評價很高。在文化大革命開展以來，染料質量提高得很快，硫化青染料已經解決了脫色的問題。塗料印花漿（印花布用的粘合劑）……

變船口入出

入港船
來往港口 停泊地點 公司
新港 九龍倉橫 捷
英國 九龍倉橫 捷
東非新加坡 A8 捷
澳洲 A20 順
大連 B19 渣
日本 A32 渣
日本 海廈 渣
馬尼拉 北角碼頭 英
上海 A7 渣
馬來亞 B2 渣
新加坡 A22 設
孟買 A24 東
日本 A26 歐

離港船
澳洲 A5 鐵
日本 A25 日
加省 A22 英
新加坡 A31 銀
曼谷 B15 多利順
加美 A6 多利順
金邊 油麻地
日本 海廈 太
比利斯本 海廈 渣
新加坡 太古塢 太

穗各界集會遊行聲討港英暴行

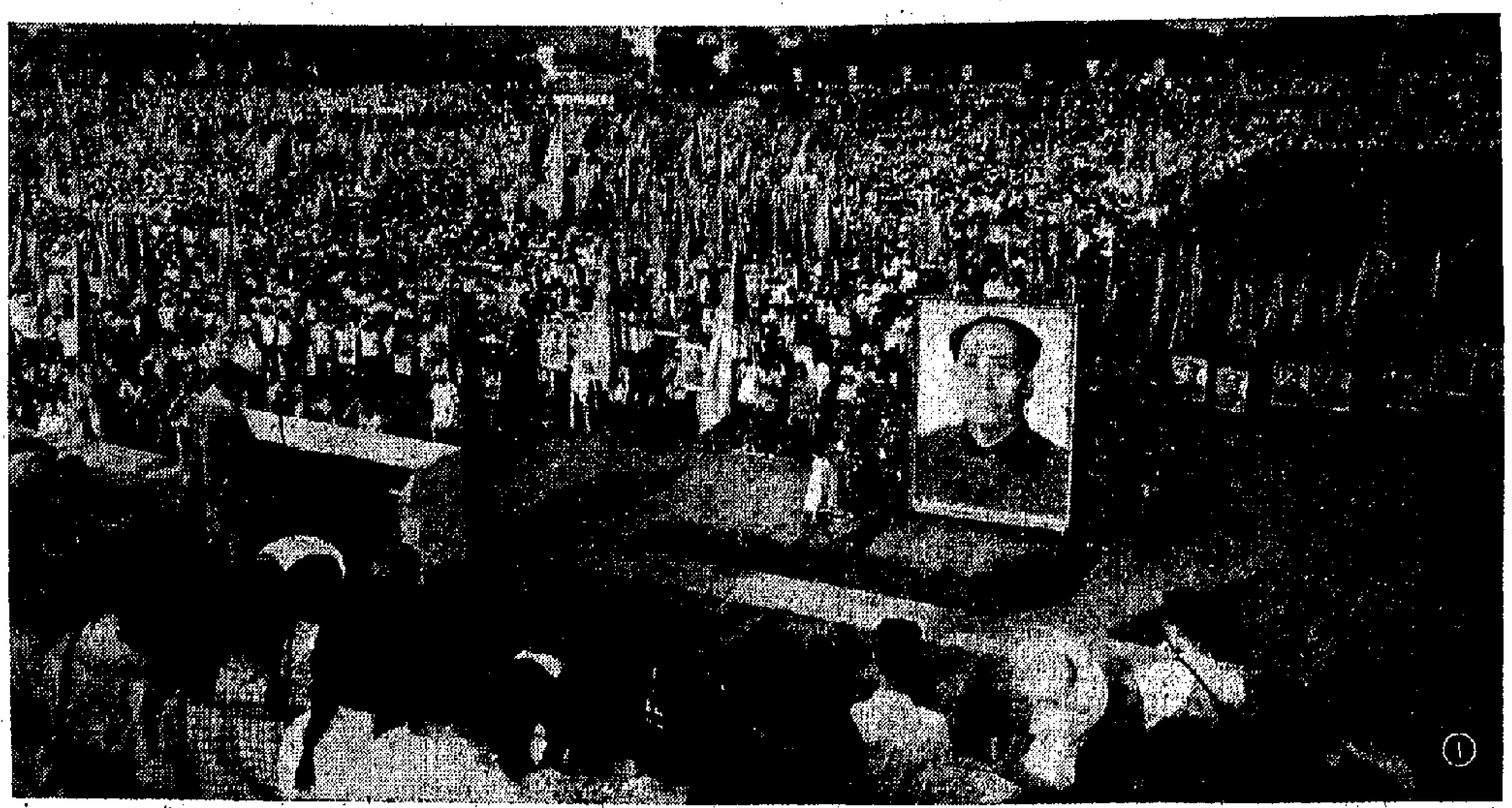

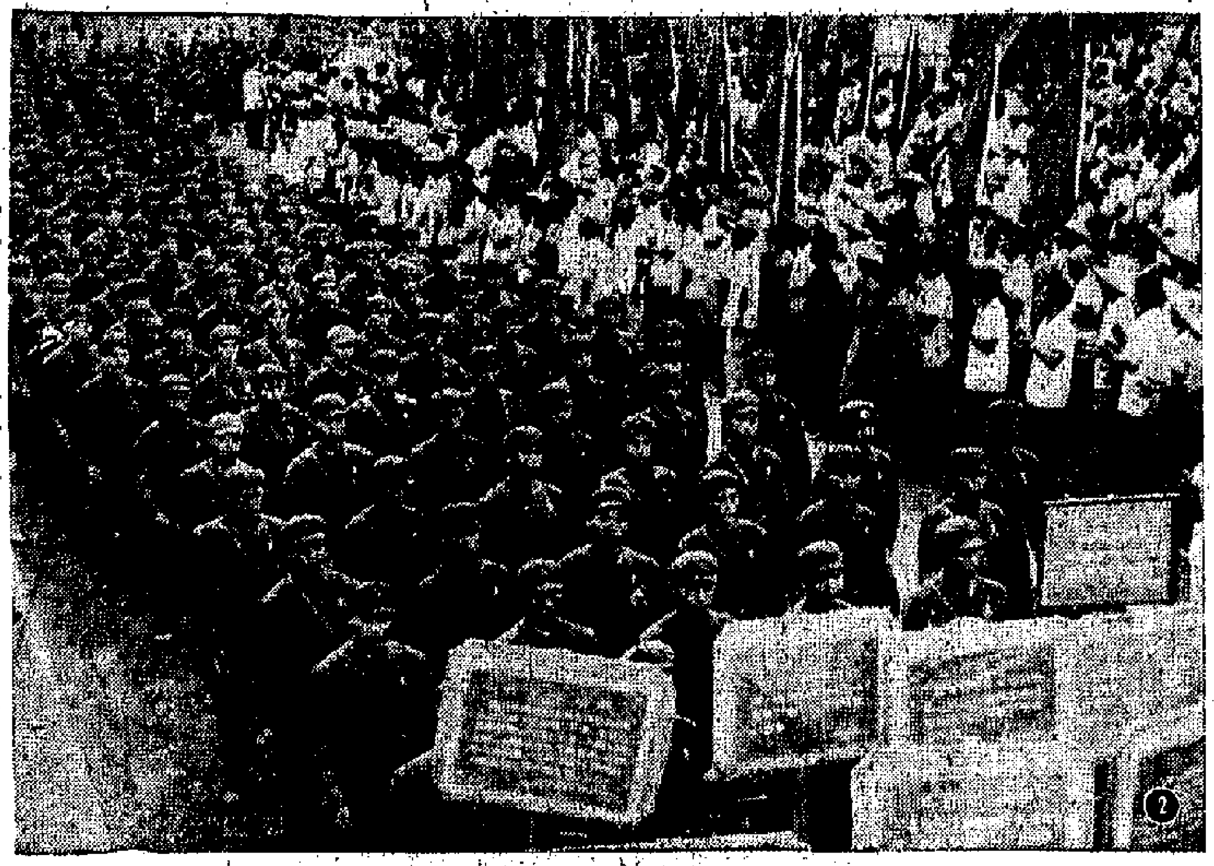

一、廣東省廣州市各界革命羣衆十九日舉行聲討英帝國主義鎮壓香港愛國同胞暴行大會會場一角。

二、中國人民解放軍陸軍部隊舉着毛主席語錄牌參加示威遊行。

三、抬着「打倒英帝國主義」的宣傳畫參加示威遊行的羣衆行列。

四、大會會場。

（本報廣州記者攝）

全國同胞在怒吼
戴麟趾應該放清醒些！
立即接見各界代表並接受全部要求

大公報編輯先生：

港英當局一再拒絕接見我港九各界代表遞交抗議書，這種惡劣的挑釁行爲，已激起全港九廣大同胞的極大憤怒，連日來向戴麟趾抗議的大軍，成千上萬，吶聲震天動地，初步地顯示出同胞們的同仇敵愾，無比威力。

我們嚴正的警告港英當局，你們的警棍和槍彈，你們的牢獄和法庭，絕不能嚇倒用毛澤東思想武裝起來的中國人。你們作惡越多，血債越大，你就越發無法償還。因此，戴麟趾必須立即接見我港九各界代表，並無條件地接受我國政府的五項要求。

我國各地人民紛紛集會，已在發出怒聲，聲援港九同胞抗暴的後盾。偉大的毛主席早就提出警告：「奉勸那些玩火的人，不要過於自鳴得意。這種火是不好玩的，仔細你們自己的腦袋」。如果戴麟趾繼續與我港九廣大同胞爲敵，與我國七億人民爲敵到底，那麼，決不能逃出中國人民對他的懲罰。讓我們高呼：全港九愛國同胞團結起來，把反迫害鬥爭進行到底，不獲全勝，誓不罷休。

華夏公司全體職工　一九六七·五·二十

編輯先生：

我們以無比憤怒的心情向戴麟趾提出最強烈的抗議。抗議你再次無理拒見我港九各界代表，這是存心與我港九同胞爲敵！無視我強大的社會主義祖國，無視我偉大的七億人民。這是向我七億人民挑釁，意圖把事態擴大。

我們偉大領袖毛主席說得對：「帝國主義政府的反革命事業儘管每天都在做，但是在官方文書上，卻是滿口仁義道德，或者多少帶一些仁義道德，從來不說實話。」港英當局屠殺中國同胞的血腥暴行，竟被英國政府厚顏無恥地說成什麼「執行任務」、什麼「維持法律與秩序」。還狡辯什麼港英當局已表現最大的容忍，使用最少武力，你這種無恥狡辯的態度，狡賴偽善的面孔，我們早已認識清楚了。破壞「社會安寧」、破壞「法律秩序」的正是你港英當局自己。我們再次警告你們，你們一天不接受我國政府五點要求，和港九同胞的四項正義要求，你們的「社會安寧」，實在無法維持，你們若要繼續頑抗，暴行升級，用毛澤東思想武裝了頭腦的港九同胞，早已下定決心，堅決奉陪到底，不達目的，誓不罷休！

港九國產針棉織品批發同業反迫害鬥爭委員會　一九六七·五·二十

編輯先生：

戴麟趾膽敢拒見港九各界同胞代表，我們國產草雜工藝品同業堅決抗議。港英不但沒有停止野蠻行徑，反而變本加厲利用一切牛鬼蛇神對代表團、對港九同胞反迫害鬥爭的種種挑釁，還繼續利用特務無理拘捕我們的同胞！

我們心中怒火在燃燒。警告以戴麟趾爲首的港英當局，倘若你繼續拒見代表，不接受各界的合理要求，我們有足夠信心，有足夠力量，把你們徹底鬥垮！

港九國產草雜工藝品同業反迫害鬥爭委員會　一九六七年五月二十日

同胞警告民族敗類
應該立即回到中華民族立場來
怙惡不悛必將受到同胞的懲罰

編輯先生：

我們最最強烈警告港九卅二區街坊研究委員會及什麼九十八社團的一小撮民族敗類，你們甘心替英帝國主義當走狗，爲港英帝國主義的法西斯暴行辯解。企圖爲港英洗脫了這次血腥的罪責，欺騙廣大的同胞，製造輿論所謂與當局「合作」支持港英當局的行動，連日來在電台中散佈你們毫無中國血液本性的言論：說什麼「法律」，什麼「社會安寧」等等，歪曲全港九的愛國工人和愛國同胞反迫害的正義鬥爭。你們爲什麼對港英當局出動了大批防暴隊暴力非法鎮壓、毆打、非法逮捕愛國工人和同胞，這是什麼法律？打人無罪，被打到頭破血流的人有罪，這又是什麼法律？你們對於港英當局有預謀有計劃製造這場法西斯的血腥罪行，隻字不提，究竟你們有什麼企圖？

我們再嚴重警告你們，希望你們及早回頭是岸，做一個堂堂正正的中國人，愛國不分先後，站回到中華民族的立場。如果你們怙惡不悛，則敗大勢潰之日，也是你們伏罪之時。

東頭新區一羣愛國青年

編輯先生：

近日來英籍份子爭相出動爲他們的主子効勞，一方面在反動報章上大力替美英帝國主義說盡反華謊話，誣衊我們偉大的祖國和偉大的領袖，一方面抑拋出所謂「社會名流」、「街坊首長」爲港英當局血腥法西斯暴行在電台和電視上極力辯護，說什麼「維持法律」和什麼「保持香港的安定與繁榮」，還說港英武裝警察暴力毆打工人的行爲是適當的。

他們這一小撮民族敗類，公開與港九同胞爲敵，甘心充當帝國主義的走狗、奴才，不但出賣自己的靈魂，更出賣國家尊嚴，歪曲造謠，撥沒良心，幫助敵人反對自己同胞的正義鬥爭，我們的同胞是不會寬恕他們這班「白華」的。如果他們仍然不知悔悟，只能得到搬起石頭打自己的腳的可恥下場。

我們廣大的香港居民都是熱愛社會主義祖國的，愛人民的熱情的，你們休想抹殺我們愛祖國的，你們這些漢奸走狗們還作垂死的掙扎，漠視羣衆的力量。我們應該更加緊密地團結一致，隨時粉碎來犯的陰謀，堅決擁護我國外交部聲明，堅持鬥爭到底，不獲全勝，決不收兵！

讀者永向紅上　一九六七年五月十九日

編輯先生：

近日來港英當局對我們的同胞暴力壓迫，真是令人憤恨。我們支持港九各界反迫害鬥爭委員會的要求，對港英製造一連串的血腥暴行強烈抗議。

我們心中最紅最紅的紅太陽，偉大的導師、偉大的領袖、偉大的統帥、偉大的舵手毛主席教導我們：「凡是敵人反對的，我們就要擁護；凡是敵人擁護的，我們就要反對。」我們一定要遵循毛主席偉大的指示。今天港英當局進行法西斯鎮壓，全港同胞已準備隨時支援鬥爭。愛國電影界同業亦正準備隨時行動起來，不獲全勝，誓不罷休。

我們還要斥責那些恃勢凌人的民族敗類，還有那些可恥的便衣特務，他們時常在街頭混進人羣中，鬼鬼祟祟、懷着不可告人的目的，所有一切助紂爲虐，反對同胞的走狗們，忘記了自己和妻子兒女也是中國人，他們這樣爲英帝國主義賣力，迫害自己的同胞，一定沒有好下場的。

一羣愛國電影工作者上　五月十八日

一羣貨倉工人
憤斥李福樹

編輯先生：

我昨天在報紙裏看到一批黃皮番鬼，食了番嘴、大放臭屁。特別有一個什麼「非官守議員」李福樹其人，公然鼓吹「協助警方執行鎮壓工作」，獻媚戴麟趾磨刀獻策，大做一場。

這個黃皮番鬼，如果是我們黃帝子孫，那有在民族大義當前，竟恬不知恥「漢人學了胡兒語，走上城頭罵漢人」呢。

毛主席教導我們說：「一切依靠帝國主義過活的寄生蟲，不論如何蠢動於一時，他們的後台總是靠不住的。一旦樹倒猢猻散，全局就改觀了」。奴才們聽着吧！不管你替主人怎樣賣力，也難挽救他的敗局。我們已經宣誓：「下定決心，不怕犧牲，排除萬難，去爭取勝利。」不獲全勝，決不罷休。

一羣貨倉工人　一九六七年五月十九日

何明華中學同學
揭露傳教士反華

編輯先生：

對於港英當局接二連三製造法西斯暴行，我們感到十分憤怒。並向英勇抗暴工人叔叔及勞工子弟學生們致敬。

我們學校雖是教會學校，受着殖民地奴化教育，但我們仍堅決地熱愛祖國。帝國主義者滿口「仁義道德」，在教育上大力壓迫中文教育，使我們的學生忘記自己祖國，並高呼學生不可政治。但另一方面搬通過教師宣揚什麼都是外國好，並在我們面前醜化我們偉大的祖國，誣衊我國偉大的無產階級文化大革命。尤以那些披着宗教外衣的傳教士，竟公然侮辱我反迫害的同胞。

各位同學，讓我們起來，將反迫害鬥爭進行到底。不要聽信那些牛鬼蛇神的謊言，將帝國主義的假面目揭穿出來。

一羣何明華中學愛國學生　五月十九日

的士工友支持鬥爭

編輯先生：

昨天（十九日）我們的代表持我行業職工抗議書前往「港督府」抗議他們犯下的血腥罪行，當隊伍出發時，發現了兩個走狗跟蹤在後，我們爲了警惕起見，派了兩位工友乘搭一輛「的士」尾隨監視他們的行動，當我們把意圖說明後，這位司機工友不單支持我們的行動，而且直達目的地時堅不肯收車資，又不願透露姓名，這位工友的行動，深深的感動了我們南北行的職工，他支持我們，也就是支持了這場鬥爭，他這樣做好得很，應該借貴報篇幅予以表揚，並向他致崇高的敬禮。

南北行業職工反對港英迫害鬥爭委員會　一九六七年五月廿日

陳廣生蕭劍輝血債
不容抵賴定要償還

編輯先生：

我們強烈控訴港英當局，你們的「防暴隊」在黃大仙把理髮店十三歲的學徒陳廣生打死了。這是你所謂「最少武力」的犧牲者！殺人要償命，血債一定要償還！還有數百人被你們非法拘捕，毆打。在你們的警署裏，在你們的監獄裏，被你們野蠻毒打，這是你們的殘暴法西斯暴行。你們無恥地說什麼「社會秩序」、「社會安寧」，破壞社會秩序破壞社會安寧的正是你們這班法西斯暴徒。

你們必須立即停止這種法西斯暴行，老老實實接受我國外交部嚴正聲明中所提出的五項要求和港九同胞的四項要求。

警告港英：陳廣生同胞的仇一定要報！

德信行一羣職工

編輯先生：

我們交通銀行戰鬥隊全體隊員，聽到各界反迫害鬥爭委員會在控訴大會上，蕭劍輝等愛國工人揭露港英當局及其走狗對我愛國同胞的血的控訴，喪心病狂，滅絕人性的殘暴獸行，令人髮指。我們每個人心中燃起了撲不滅的怒火。對港英的血腥暴行，更加激起了大家的敵愾同仇，民族恨！我們向製造這血腥暴行的元兇嚴肅提出最強烈的抗議！

我們偉大的祖國已經提出最嚴正強烈的抗議和五項嚴正要求，支持我香港愛國同胞的正義鬥爭，誓作香港同胞的強大後盾。你們，這班狼心狗肺的傢伙，竟敢對我同胞橫施毒手，非法毆打，非法逮捕，非法審訊，非法判罪，你們到頭來只能對英帝殉葬。

敵人們，你們用棒棍和刑具來對待我們的同胞，以爲這樣就可以嚇倒我們嗎？今天的中國人民是用毛澤東思想武裝起來的中國人民，對於你們所犯下的滔天罪行只能更激起香港同胞的起來抗抗！

毛主席教導我們：「希望那些玩火的人，不要被勝利衝昏頭腦，我們正式警告他們說，放謹慎一點吧！這種火是不好玩的，仔細你們自己的腦袋。」

如果他們怙惡不悛，繼續胡鬧，那時，全國人民忍無可忍，把他們掃到歷史垃圾堆去，那就悔之無及了。

我們最最嚴正警告港英當局與香港愛國同胞爲敵的走狗，以及愛國工人的劊子手，你們要當心自己的狗命，你們所欠下港九同胞的每一筆血債，一定要用血來償還！

警告那些喪盡天良的人們，勸告你們要及早回頭，站到香港愛國同胞這邊來，揮淚悔改，否則，你們是沒有好下場的。

交通銀行戰鬥隊全體隊員　一九六七年五月二十日

自港回廣州升學紅衛兵
誓作香港同胞堅強後盾

編輯先生：

我們是從香港回穗升學的紅衛兵戰士。我們從報紙上看到港英當局血腥鎮壓我香港愛國居民的消息後，感到無比憤慨。這一小撮混蛋，對我國的無產階級文化大革命恨得要命，對香港愛國同胞活學活用毛主席著作的革命行動害怕得要死，竟然出動武裝警察對我手無寸鐵的愛國同胞進行血腥鎮壓。這羣混蛋，以爲用法西斯暴行就可以嚇倒具有光榮鬥爭歷史的香港愛國工人和愛國居民。呸！這是妄想！我們堅決相信用毛澤東思想武裝起來的愛國同胞，能夠把這一正義鬥爭堅持到底！我們毛主席的紅衛兵，誓作你們的堅強後盾。如果那一小撮混蛋膽敢一意孤行，拒不接受我國政府的要求，我們就要造他們的反，一反到底，直至勝利！

向英勇堅持鬥爭的香港愛國同胞致敬！

向用毛澤東思想武裝起來的香港愛國同胞學習！

光焰無際的毛澤東思想萬歲！

偉大的導師，偉大的領袖，偉大的統帥，偉大的舵手毛主席萬歲！萬歲！萬萬歲！

暨南大學一羣紅衛兵　五·十六

昨·日·來·信

華盛公司全體職工、萬衛有限公司反迫害鬥爭委員會、澳門培道中學一羣愛國同學、蕭全、華僑中學一名憤怒的同學、香港大學學生會一羣愛國的會員、港九新界米店工人、一個保險工作者、周如潛、史華、新界大埔順益國貨公司、一位中業夜校學生、九龍蛇王源全體職工、一羣學生、中文大學校外學生、一羣住客、韓國宇、蕭XX全家、廖境。

媚外崇洋無骨氣
厚顏無恥當走狗
社團醫生斥香港中華醫學會涼血動物的所謂聲明

編輯先生：

港英當局用卡賓槍、催淚彈、警棍鎮壓中國工人和同胞，凡有良心有血性的中國人，都一致聲討。我國外交部亦向英帝國主義提出最嚴重的抗議。用偉大的毛澤東思想武裝起來的中國人民，不怕決心作港九愛國同胞後盾，不料由港英當局「香港中華醫學會」一小撮涼血動物，竟敢也來爭顛倒無恥發表所謂聲明，說什麼動亂，將使本來同人對致力於個人或公衆健康的未來貢獻，有所妨礙。這是一副十足的媚外崇洋醜態。中國人民早就在反帝反封建反迫害的鬥爭中壯大起了，可是這些走狗卻把新蒲崗同胞所表現的愛國行動，故意顛倒是非，說成動亂。換句話說，他們是贊成港英法西斯暴行的血腥鎮壓。走狗們除了替港英當局爲虎作倀，搖尾乞憐，甘心與中國人民爲敵，作出了這無恥的「聲明」，他們的行動，在廣大人民排山倒海無比力量面前，歷史會告訴你們，帝國主義是如何下場的，漢奸走狗又是如何下場的。

社團醫生聯合會會員

國產化工原料發展迅速

我國化學工業，在文化大革命的推動下，又有了高速的全面的發展。除了高精尖的新產品外，就一般貨品，也有許多在品質規格方面又有了顯著的改進。香港經營國產化工原料、染料商人認為，現在經營國產化工原料、染料生意最有前途、最有信心。

——朱敏——

國產化工原料，染料品質有不斷的提高，供應品種不斷的增多，最近到廣州參加交易會的原料商人，都做成了比去年更大宗的生意回來。他們就按照所知的情況，認為做國產化工原料，染料生意最有前途，最有信心。

據參加交易會回來的原料染料商人說，就在這次交易會上已經看到我國化學工業，在文化大革命的推動下又有了速的、全面的發展。震動世界的合成苯，人造胰島素的創製成功，就是在我們熟知的貨品中，也有許多產品質規格方面又有了顯著的改進，這反映了在毛澤東思想指導下，化學工業的工人及技術人員在文化大革命激起的沖天幹勁，運用到生產方面的輝煌的成果。

十多種新貨 今年可出口

僅就在香港市場銷售這個範圍來說，今年交易會上就有許多新貨品和提高了品質規格的貨品。今年開始出口的化工原料有十多種，最受港商注意的有如下幾種：一，[illegible]，為一種液體的洗潔劑，適合棉、絲、皮革、化學纖維等洗滌用途，價錢比三氯乙烯還要低廉；二、二甲基[illegible]，一種萬能溶劑，滲透力很強，在醫藥上用途很廣；三、二甲基[illegible]，綠化命劑，和抗擴疾藥的原料等；四、三三化學膠，粘力很強，用來粘合皮革，鋼鐵是一種極好的東西，品質比現在香港市面銷流的外國貨還要好一些，國產品目前只有紫色一種；五、氯化胺，電池工業原料，規格是純度九九點五以上，實際出廠的純度是在九九點七以上。要知道現在香港市面銷售同類外國貨雖說是九九力，有時買到的實際純度不足九九點，可見國產貨品質好得多。

（逢星期日出版）

六種礦產品 品質再提高

品質又有進一步提高的化工原料多得很，這裏只能略舉一二。大家知道，白臘油的品質已相當好的；黃凡士林品質很好，規格合乎英國藥典一九五八年版「B.P. 1958」的標準，無味、色澤與黏度均佳。白蠟品質有改進，含油量從前此的百分之零點六至零點八，現改進為百分之零點五至零點五以下，品種從前只有三種，今年已增至六種。潤滑脂（港市場上叫潤滑油）不但品質有顯著的提高，供應品種亦增多，從前只有鈣基脂、鈉基脂、鋁基脂等三種，今年多了鋰基脂（一種耐水耐高溫耐高壓性能，適用於抽水機、輪船推進器的潤滑）、鋇基脂，特種潤滑脂（適用於精密儀器），複合鈣基脂、鈣鈉基脂，硬干油、二硫化鉬潤滑脂（適宜快速轉動的潤滑、適合汽車的需要）等等。蠟酸品質改進得頗好，純度在百分之九十以上，而且包裝也改得很好，塑膠桶裝，外加木板箱，不論品質與包裝都勝於港市面的日本貨。國產硬脂酸塊狀貨品質很好的，今年增加粉狀硬脂酸的供應，在礦價四以下，八以下及十六以下三種，草酸過去只有草酸砂，今年增加了草酸粒（較大粒的草酸）的供應。

染料發展快 有二百多種

解放前，我國只有硫化青等少數染料生產。解放後，在自力更生的基礎上，染料工業發展得快，現在已有二百多品種，包括直接染料、酸性染料、還原染料、活性染料、冰染料等十大類，行銷四十多個國家和地區。文化大革命開展以來，在染料質量提高得很快，硫化青染料已經解決了脫色的問題，塗料印花用的粘合劑（印花漿）品質已改進得很好了，與國際水平。新增一種中性染料，這是一種較新型的高級染料，適宜於多種混合纖維製品的染色，與外國名牌的中性染料的品質不相上下。這種新貨品甚受港商的注意。

以上不過是香港工業原料、染料商人在交易會上所接觸到的一些情況而已。但僅是這一點點情況，就已經反映出我國化學工業在文化大革命開展以來取得了飛速的發展。

港英製造血腥暴行後 倫敦金融市場立即發生波動

「經濟學人」認為：英國經濟令人「極度擔心」。

港英一手製造一連串迫害我愛國同胞的血腥暴行後，已使倫敦金融市場立即發生波動。這表明他們正是一批搬起石頭打自己的脚的蠢人，他們現在開始自食其果。

據法新社倫敦十九日電，該日早上倫敦的黃金市場交投旺盛，與香港出現大批購金的情況有關。該日早上英鎊兌黃金的比率，為每盎斯純金二百五十一先令又四分之三便士，即強了一個半便士，此為今年二月初以來的最高價。同時，英鎊也下跌，即使有英格蘭銀行的支持也沒有作用。[illegible]

本月十三日出版的英國資產階級刊物「經濟學人」，在「英國商業」欄中發表了一篇文章，對英國的對外貿易情況深感不安。它說，四月份英國對外貿易統計是令人失望的。原因是入口增加得多而出口則反而減少。由於有人拋售英鎊，每一英鎊兌美元已由二點七九八五美元跌至二點七九七七美元。英國財政大臣卡拉漢宣佈，英國將要提前償還一部分外債，這一消息已使英格蘭銀行把貼現率減至五厘半所產生的一些樂觀氣氛一掃而空。

「經濟學人」的文章說，四月份英國的進口貨大增，其中有半數以上是半製成品和製成品。在去年十月至今年四月這七個月內，英國進口貨的平均數值，幾乎與去年首九個月的平均數字相同。但在今年二月至四月這三個月內，英國進口貨值比去年每月的平均數字要高出百分之五點五。「經濟學人」認為：「正在英國經濟開始有些恢復的時候出現這種情況是令人『極度擔心』的。」

四月份英國的出口貨值，雖增加了一千六百萬鎊而達到四億四千萬鎊，但在二月至四月期間的平均數值，則只比去年每月的平均數高出百分之四點五，並且低於去年年尾和今年頭兩個月的水平。原因是今年初英國對美國和「共同市場」輸出都減少了。「經濟學人」認為，今後英國對「共同市場」輸出還會衰退，因為這些國家的經濟已發生蕭條，西德尤其如此。

五月廿五日，英國財政大臣卡拉漢宣佈，英國將提前六個月償還瑞士的借款，數以二千八百萬鎊以及一九六四年向「國際貨幣基金」組織借取的一億四千五百萬鎊。因此，估計五月份英國的儲備金額將會減少。但現在還不清楚還給「國際貨幣基金」組織的貨幣是什麼。該組織已不大願意收取美元，故將來英國可能用「共同市場」六國中的一種貨幣來還債，而以美元換取法國法郎來還債的可能性較大。因為現在法國也和西德一樣，願意持有一些額外的美元。（施進）

市場一週

市場異常動盪

·陳行遠·

上週市場有異常的動盪，這是因為港英當局有計劃、有預謀的插手香港人造花廠的勞資糾紛，而向中國同胞進行血腥的鎮壓，出動「防暴隊」，指使特務毆打愛國工人、學生、記者，向羣眾放催淚彈、木彈。這種法西斯的暴行，使全港九居民感到生命安全無保障，人心惶惶，反映到市場各方面，便有異常的變動。

首先是股票市場整週沒有上牌交易，類似隔邊客方式的買賣也不多見。股票市場上無交投經去年天的有幾百萬元，少的亦有三幾十萬元，像現在整週沒有買賣是從來罕見的。這反映出投資的人對港英已失卻信心，感到把資金投到經大多數為港英控制或管理的企業是「渾過水」的。

國營銀行的上水分行及其他地區的分行出現了儲戶排隊提取存款的長龍，這表示了儲戶對該銀行失了信心。把血汗錢放在這些銀行是靠不住了。在目前環境下，存戶抱這種心理的越來越普遍，現在上水分行出現的提款長龍，僅僅是一個開端。

在一般人對這些銀行失了信心的同時，物業的按揭更無人願過問。至於物業的買賣更如死市，不但無人買，連問價的人也沒有。在港英血腥鎮壓中國同胞事件發生前，新樓買賣頗活的，特別是低價樓，可是現在不論高價低價樓都無人過問。

對這些有關的股票也無興趣的時候，很自然的買黃金的人多了，所以上週黃金市也有波動。在警察、特務亂打人、亂抓人的環境中，人心惶惶，居民紛紛搶購糧食物品是自然而然的現象。所以上週食米、食用油、罐頭等交投異常活躍。許多食米零售商和食用油零售商在居民購存食物的情勢下，賣空了存貨，需要補進新貨。食用油曾經在一天內出倉六、七百罐之多。都是零售商和批發商去出貨的，這是過去罕見的。罐頭和乾米粉的買賣亦是十分活躍。

在工廠方面生產亦受到影響，因港英鎮壓中國同胞，有一些所謂「宵禁」，工廠的工人返工受到阻碍，工廠生產不能正常進行。

端午節漸近，新加坡和馬來亞商人向港扯購應節貨漸增多，不過因為今年新加坡和馬來亞市場購買力比去年還要疲弱一點，所以節前貨在該地市場賣不起價錢，該地入口商，對應節貨的輸入目前採十分放手，批購貨量比諸去年同期還不如。

股市已不成市

——暗盤按價亦逐步趨低

·四維·

上週股市沒有一天的情形是正常的，由始至終是有人入市買賣，但只是用類似兩邊客的方式，並不上牌。而證券交易所也採取了停止向外發報行情及交投數字的特殊做法。這種不正常的做法，是市場方面鑑於港英當局一而再、再而三的製造血腥罪行，早已導致全港人心浮動，在這樣的情況下，如果股票仍照正常情況買賣，市價是會劇跌的，股票商就用這種辦法來抵擋。

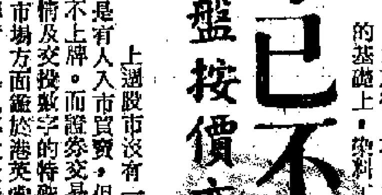

但是，從不正常的交投市價看來，不管那一種項目仍無法避免下跌，甚至有些全週並無成交的項目，按價也要低一些。因為股價的下跌，是由於港英當局出動警察、特務來打人、抓人，破壞了社會安寧，社會安寧恢復，人心才能平靜，股價才能止跌。所以只有港英當局停止施行恐怖政策，股價才能回定。目前，並無任何迹象表示港英當局停止施行恐怖政策，上週九龍還有過「宵禁」，所謂「防暴隊」還天天出動，始終不出來會見各界代表，這完全表示港英當局執迷不悟，仍要實行恐怖政策。同時，以前被其走狗非法逮捕的無辜同胞，仍然被非法「審訊」，被非法「判罪」，他們非法捕人、非法「審訊」、非法「判罪」，還不准人們議論，試問這是那一門法，還是講道理人的做法呢？稍為有點正義感的人，都肯定這是野蠻的做法。港英當局在一百多年來，就一直是用這種野蠻手段來強加於中國人身上，到今天還是這樣做，[illegible]。

[illegible]

這種情況今後的發展如何，是很值得重視的。

美經濟外强中乾

上週在美國工商界中頗有威望的企業委員會在卓爾尼亞州溫泉舉行春季年會。這個由一百二十個大公司的首腦組成的委員會發現，美國經濟並未像表面上看來的那麼強壯，也不像約翰遜政府所預料的那樣健全。

正如聯邦百貨公司主席拉扎勒斯所預料的那樣，企業委員會估計今年國民經濟總產值，是七千七百八十億元（美元，下同），大大少於總統經濟顧問委員會所預料的七千八百七十億元。此外，企業委員會預料，目前的經濟呆滯，在第四季度以前，不可能有什麼顯著好轉，而總統的經濟顧問們，則預料今年夏天有顯著的好轉。

再看看美國經濟的其他方面，拉扎勒斯（企業委員會國內經濟部主任）說，消費品價格將比上漲百分之二，而公司利潤今年將下降百分之五。

與此同時，企業委員會預料，在由七月一日起到明年六月三十日止的一九六八財政年度裏，美國花在越南戰爭上的費用，超過約翰遜預算的二百一十九億元，多出五十億元。因此委員會預料，一九六八財政年度的赤字，將創和平時期的最高紀錄，達到一百五十億元，而不是約翰遜所預算的八十億元。委員會同時預料，為了有助於抑制這個赤字，約翰遜政府將在十月份左右加稅。（陳星節譯自提前出版的五月二十二日美國「新聞周刊」）

今日明日出入口船隻

船名	船名	來往港口	停泊地點	公司
	今日入口船隻			
總統利安	GLENLYON(上午六時)	新港	九龍倉橋	渣甸
亞當士總統	PRES. ADAM (上午七時)	美國	九龍倉橋	總統
芝本杜	CHIPONDO(上午五時)	東非新加坡	A 8	渣華
大中山	TAICHUNGSHAN (上午)	越南	A 29	順昌
嘉柏	KAPA TRADER (下午)	大連	B 19	華夏
東星	EASTERN STAR (上午四時)	澳洲日本	A 32	渣甸
國泰	CATHAY(下午四時)	日本	海厦	[illegible]行
明鋒	PIONEER MING(上午十時)	馬尼拉	北角衞	美[illegible]
東美	EASTERN MAID (上午六時)	上海	A 7	渣甸
沙娜拿	SANANA(上午五時)	馬來亞	B 2	渣華
帝汶	TIMOR(上午七時)	新加坡	A 22	殷理基
威薩必佳	VISHVA PRABHA(上午六時)	孟買	A 24	東方
芝巴沙	CHYEBASSA(上午七時)	日本	A 26	鐵行
	今日出口船隻			
安娜碧琪	ANNA BAKKE (下午)	澳洲	A 5	鐵行
山城丸	YAMASHIRO MARU(上午)	日本	A 25	日郵
日本熊	JAPAN BEAR (下午)	加省	A 22	美[illegible]
邦斯維和	BRONXVILLE(上午)	新加坡庇能巴生	A 31	[illegible]行
海寶	HALLBORG(下午)	曼谷	B 15	多利順
菲崖	FERNCLIFF(下午)	加美	A 6	多利順
佳順	CASON(下午)	金邊	油蔴地	[illegible]
大美士	THEMIS(下午)	日本	海厦	太平
芝利華	TJILUWAH(上午七時)	比利斯本	海厦	渣華
瑞瑪	SURMA(上午八時)	新加坡	太古塢	太古
	明日入口船隻			
山口丸	YAMAGUCHI MARU	日本	A	日郵
東明丸	TOHMEI MARU	日本	B 3	大平
日高丸	NIKKOH MARU	日本	B	大阪
金華山丸	KINKASAN MARU	日本	A	大阪
廣東	KWANGTUNG	日本	A	太古
士打自由城	STRAAT FREETOWN	西非新加坡	A	渣華
三河丸	MIKAWA MARU	新加坡	B 12	日郵
昭南丸	SHONAN MARU	日本	B	東方
亞蘭耶	ARANYA	日本	海厦	寶隆
奧利安	ORION	釜山	B	新興行
	明日出口船隻			
威薩必佳	VISHVA PRABHA	日本	A 24	東方
安慶	ANKING	基隆	西環碼頭	太古
亞當斯總統	PRES. ADAMS	美洲	九龍倉橋	總統
溫尼辟城	CITY OF WINNIPEG	歐洲	九龍倉橋	[illegible]行
東美	EASTERN MAID	印尼	A 7	渣甸
東方樂人	ORIENTAL MUSICIAN	美國	A 10	鐵行
嘉士頓碧琪	KRISTIN BAKKE	加美	A 1	鐵行
大中山	TAI CHUNG SHAN	新加坡庇能巴生	A 29	順昌
沙娜拿	SANANA	新加坡	B 2	渣華
麥利怡芙利	MURRAY EVERETT	曼谷新加坡庇能巴生	A 27	萬來
溫德海根	VAN DER HAGEN	上海	A 21	渣華
芙琳雪亞	FLINTSHIRE	新港	太古橋	渣甸
安島丸	YASUSHIMA MARU	日本加拿大	A 33	太平

飛機時刻

（如有新延，請向有關公司查詢）

今日到港班機

西北：紐約、東京來，下午四時零五分到。民航：台北來，上午十時廿分到；另一班下午八時十分到。法航：東京來，下午二時卅分到。瑞士：東京來，下午四時卅分到。泰航：東京、大阪、台北來，下午四時零五分到；另一班下午十五分到。菲航：馬尼拉來，下午十二時卅分到；另一班下午八時五十分到。馬航：台北來，中午十二時十分到。英航：東京來，下午一時四十五分到；另一班下午四時卅分到。[illegible]

今日離港班機

民航：往台北，上午九時卅分；開下午三時廿分。西北：往東京，開下午四時廿五分。日航：往東京，開下午六時十分。泰航：往曼谷、加爾各答，開下午二時十五分。瑞士：往曼谷，開下午五時。法航：往曼谷、開下午五時。英航：往曼谷、拉合爾，開下午五時十五分。菲航：往馬尼拉，開上午十一時廿分。澳航：往馬尼拉、悉尼，開晚上八時。泛美：往曼谷，開晚上十二時卅分。日航：往台北、大阪，開上午九時十五分。[illegible]

港九魚業職工會通告

五月廿三日（農曆四月十五日）為本會成立十五週年紀念日。本會如以往一樣，於是日實行全業工人休息，以示慶祝。至於慶祝方面，現因適逢港英迫害鬥爭之際，特宣告改期，屆時將另行通知，特此通告

各東家知照

港九魚業職工會啓

一九六七年五月二十一日

中國鍼灸研究學院 第十五期招男女生

報名處：銅鑼灣怡和街八十六號二樓業餘醫院

王緝庵醫務所

開課日期 五月廿五日

名神海運株式會社 MEISHIN LINE. OSAKA.

第二滿壽美丸 M.S. "MASUMI MARU No.2"

五月廿三日由日本到港 廿四日收貨 即晚開行

直放 星架坡

日正汽船株式會社 NISSHO LINE, TOKYO.

滿星丸 M.S. "MANSEI MARU"

五月廿五日由日本抵港 廿六日收貨 廿七日開行

直放 星架坡

天星丸 TENSEI MARU

六月九日由日本到港 十日收貨 十一日開行

直放：新加坡 巴生 哥倫布

正和海運株式會社 SEIWA LINE TOKYO.

潮丸 M.S. "USHIO MARU"

五月三十日收貨 卅一日開行

直放 星架坡

高取山丸 M.S. "TAKATORISAN MARU"

五月卅一日收貨 六月一日開行

直放 古晉 詩巫

"N" LINE REGULAR SERVICE

明達輪 M.S. "BRENDA"

五月廿七日收貨 廿八日開行

直放 亞庇 婆羅乃

總代理：海外聯合海運有限公司 啓

李寶椿大樓一〇一〇至一〇一一室

電話：439604、445689、445709

嘉柏 M.S. "KAPA TRADER"

由大連來。定於五月廿一日下午抵港，泊B19泡。

百福 S.S. "BIDFORD"

由天津來。定於五月廿五日抵港。

請各收貨人速來本公司辦理提貨手續。

華夏企業有限公司啓

中國銀行大廈五樓。電話：二四二一六一

佳通船務有限公司 CASTON SHIPPING CO., LTD. S.A. 602 B Hang Chong Bld TEL. 245096-7

佳順輪 S.S. "CASON" 巴拿馬旗

即日收貨 即日開行 直透 金邊

接艙處：永和祥有限公司

永樂西街一三二號二樓・電話四三二七九八

INTERCONTINENTAL SHIPPING CO., LTD., HONG KONG 洲際航業有限公司

榮華輪 S.S. "GLORIA"

前往：名古屋 橫濱 神戶 NAGOYA YOKOHAMA KOBE

五月廿三日落貨 廿六日開行

接載處：寶利公司蘇泗寶 李寶椿大廈817室 電話：456391、45606

總代理：建華公司 恒生銀行大廈1308室 電話：242986、240661

大中山 M.S. TAICHUNGSHAN 直透 石叻 巴生 庇能

五月廿二日落貨 廿二日下午開行（泊A29號泡）

大龍山 M.S. TAILUNGSHAN 直透 暹羅

五月廿四、廿五日落貨 廿五日下午開行

大華山 M.V. TAIWAHSHAN 直透 石叻、庇能

五月廿四、廿五日落貨，廿五日下午開行（最新型客貨輪時速十八浬歡迎搭客）

大寶石 M.S. TAIPOOSEK 直透 石叻、庇能

五月廿七、廿八日落貨 廿八日下午開行

貨客惠顧請到干諾道西廿四號二樓本公司接洽為荷

電話：四四八〇二六 接載部四四五五一二 客務部四四一二八一

順昌航業有限公司啓

中國國貨公司九龍分公司

總公司同時舉行酬賓優待

開幕酬賓

一般貨品 九折優待

專售國產男女服裝童裝・綢布呢絨及棉毛針織品

總公司：軒尼詩道四八八至四九六號・分公司：旺角亞皆老街三七至八一號

由貧油貧鐵到富油富鐵

——參觀一九六七年春季中國出口商品交易會

·新聞·

一九六七年春季中國出口商品交易會，展出了鋼鐵工業和石油工業的一批技術水平比較高的產品和樣本。它們同數以萬計的工農業展品，組成一幅絢麗奪目的中國社會主義經濟建設的輝煌成就的圖景，有力地表明了光焰無際的毛澤東思想照耀着中國經濟發展的道路。

大家知道，帝國主義曾經認爲中國是貧油貧鐵的國家，「洋油」、「洋釘」及其他洋貨曾經充斥着中國的市場。新中國成立以後，美帝國主義還妄想用「封鎖」「禁運」的卑鄙手段來扼殺中國的社會主義建設；蘇聯現代修正主義集團也甘當美帝國主義的幫兇，悍然實施「撤退專家」、「封鎖技術」、「撕毀合同」等等惡毒辦法，妄圖破壞中國的建設。毛主席早在一九四九年就嚴厲地斥責美帝國主義說：「封鎖吧，封鎖十年八年，中國的一切問題都解決了。」毛主席還指出：「搗亂，失敗，再搗亂，再失敗，直至滅亡——這就是帝國主義和世界上一切反動派對待人民事業的邏輯，他們決不會違背這個邏輯的。」事實的發展證明了毛主席的英明論斷。中國人民在毛澤東思想指引下，經過十七年的門爭，自力更生，走自己工業發展的道路，建立了獨立的、部門比較齊全的工業體系，建立了大規模的鋼鐵工業和石油工業企業，使中國由所謂「貧油貧鐵」變爲富油富鐵的國家。看吧，交易會展出的鋼鐵產品展台陳列了各種鋼材品種，不僅有普通的圓鋼、扁鋼等產品，還有技術要求比較高的各種異型鋼材、爆炸複合鋼板等等，以顯示中國鋼鐵工業的發展及其技術水平。[illegible]

[illegible]

現實生活中的「占士邦」

黃楊

[illegible]

「官腔」

藍于

[illegible]

小令二首

讀君

拔不斷

[illegible]

喬木查

[illegible]

讚英雄昂首　鄙奴隸彎腰

楊達

[illegible]

晉代書學小識

雯人

[illegible]

四十一顆紅心向太陽

——記四十一個華僑青少年在獄中同印尼反動派的英勇門爭

鍾新

[illegible]

怎樣「考起」你？

聞一鳴

[illegible]

甚麼「秩序」？如此「維持」！

鴻冰

國寶　昨天狂嘯　鐵馬銀鈴

新光　麗斯　決戰死冠　敵後九虎

樂聲·新聲·國華　第十一天　瘋狂將軍

皇后·麗聲·皇都　今天每場五　雙重間諜戰

新華·豪華　今天歡映　扭計師爺

普慶·珠江　今天續映　毛主席是我們心中的紅太陽

總統·大華·皇宮　今第二週五場放映　神偷艷賊

洋奴嘴臉表露無遺
蔣幫叫囂要為港英血腥暴行賣力

—朱新—

本報特稿

香港英國當局最近對愛國同胞展開有預謀、有組織、有計劃的大規模法西斯暴行後，激起所有有正義感的中國同胞莫大的憤怒。對於香港愛國同胞被迫起來和港英當局展開反迫害鬥爭的正義行動，只要稍有一點民族良心的中國人定然支持的。但是台灣蔣幫集團再度暴露出它的反動媚外嘴臉，公開為英帝國主義的鎮壓暴行喝采，和支持印尼法西斯匪徒屠殺我愛國僑胞一樣，蔣幫除大肆為港英法西斯暴行「辯護」之外，還積極向港英當局獻計獻策，派遣大批特務到港與港英當局「密切合作」，對付廣大愛國同胞；一面又急速組織在港的蔣幫殘餘，在英帝國主義協助下，策劃直接參與鎮壓愛國同胞的罪行。

蔣幫報紙每天都用大量篇幅對香港愛國同胞的正義鬥爭進行誹謗；唯恐港英當局對香港愛國同胞的鎮壓做得不夠。蔣幫這種喪心病狂的表現，清楚地暴露出它甘為港英幫兇的罪惡用心。

在五月上旬港英當局出動大批軍警血腥鎮壓並逮捕了新蒲崗香港人造膠花工廠的廿一名工人後，「台灣新聞報」就在社論中公開向港英當局建議說：「我們所顧慮者僅代辦的，是香港政府必須有堅強的決心和恆久的毅力才能對付共黨……英國也應該拿出決心和力量，像協防馬來西亞的先例來捍衛香港。我們與英國雖無邦交，但基於反共的職志，當然願意盡一切可能來作……後盾。」

五月十四日的台北「徵信新聞報」在社論中公然建議港英當局展開更血腥的鎮壓以「渡過風暴」。這家報紙要求對香港愛國同胞的正義鬥爭「必須徹底驅逐，不能稍有寬縱」，該報又建議港英當局絕不能容允愛國同胞的任何要求，說什麼「稍有讓步遲疑即等於是一種鼓勵」。接着，這家蔣報更進一步慫恿港英當局與香港蔣幫特務「合作」，該報說「港九當局更應便利協助反共華人健全其組織，發揮其效能，……即可收抵制消弭之功。」

同一天蔣幫「外交部」發言人公開叫囂要香港的蔣幫特務分子同港英當局「合作」鎮壓「暴動」。至此蔣幫插手香港當局鎮壓愛國同胞的罪惡企圖已昭然若揭。

緊接着，蔣幫趕緊積極採取行動協助港英當局，準備施用更陰險、毒辣的手段，配合港英當局的血腥鎮壓。五月十七日的蔣幫喉舌「台灣新生報」刊出一則報道說：「據主管方面官員透露，自香港發生暴動後，政府（蔣幫）已派官員以私人身份赴香港，除深入了解當地實際情形外並鼓勵華僑回國投資」。同一天的蔣幫「中央社」引述合衆社的報道，透露了蔣幫正糾集其在港的殘餘分子，準備以「武力」對付香港愛國同胞。報道說「在香港的一百多個自由勞工領袖曾舉行會議，商討組織一個『保護勞工安全委員會』，協助（港英）維持法律與秩序。」報道又說，這些「右翼工人決定，如有必要將不惜以武力對付武力。」

蔣幫這樣公開道出它自己的罪惡活動，自然是受到英帝國主義的指使，和港英當局進行了「合作」才敢這樣得意忘形地叫囂。蔣幫報紙還透露了港英當局這次對愛國同胞有預謀、有組織、有計劃地實行大規模的法西斯暴行得到了美國的支持和保險。據五月十四日的台北「聯合報」刊載題為「台北看九龍『暴動』」的專欄報道中說：「港九的暴亂會不會擴大呢？台北的觀察家們持否定看法的人比較多」，因為「英國是東南亞公約組織的成員之一，和美國有條約上攻守同盟的關係。萬一香港有了戰亂，美國在遠東的第七艦隊有協防的義務，對香港政府而言，這是一個有力的保證……」報紙指出「事實上香港政府對這次暴亂的處理已經算相當明快，大批軍警隨時出動……且不惜實施宵禁來遏阻暴亂」。這充分證明港英當局的行動是有美帝國主義在背後撐腰。

從蔣幫報紙一系列報道，更不難看出港英當局這次法西斯血腥暴行決不是偶然的。而是英帝國主義與美帝、蔣幫密切勾結的行動。英帝國主義是美國反華的走卒，企圖在香港這塊中國的邊緣領土遏阻中國文化大革命的偉大影響，來測試新中國對這幫反華小丑所作挑釁的反應。一向老奸巨猾的英帝國主義，這一回又是「搬起石頭打自己的腳」，香港愛國同胞反迫害鬥爭正隨着港英當局迫害的「升級」而「升級」，中國政府莊嚴宣告決心把支持香港愛國同胞的反迫害鬥爭進行到底。蔣幫本來就是被中國人民所唾棄的一小撮政治垃圾，它如果膽敢插手香港同胞的正義鬥爭，就只能引起廣大香港愛國同胞的更大的憤怒，使香港同胞更加清楚地認識蔣幫媚外殘民的醜惡面目，其結果必然更徹底地被廣大香港同胞拋進茅廁裏去。

官場醜態

以貪欺手法把公款變私款
蔣官場又爆貪污案
一千四百餘萬成了收不回的「呆賬」

蔣幫官場最近又爆出兩宗貪污案。據台灣報紙說，這兩宗貪污案都是屬於所謂「非法貸款」性質。貪污成性的蔣幫高級官員把向台灣同胞搜刮來的民脂民膏，借「貸款」的手法將它從公款一變而為私款，落到私人荷包裏，這已不是第一次了。

據「台灣日報」透露，「台灣省合會公司」的兩筆所謂「非法貸款」，一筆是「味新公司」的四百萬元（新台幣，下同）；另一筆是台北市「公誠證券行」的一千零二十萬元。

「味新公司」的四百萬元「貸款」是在「台灣省合會物產部」官員在收受了二十萬元的賄款後，才以瞞天過海的手法，把這筆款項「貸」給「味新公司」的。該公司在拿到「貸」款後不久就宣佈改組。於是，這四百萬元就成了收不回的「呆賬」。到目前為止，報紙還沒有透露這宗貪污案的詳細情況，據說正在「進行偵查」。

至於「公誠證券行」的非法貸款貪污案的發生，報紙說，那是由於「台灣省合會公司」的高級官員和「公誠行」的老板合夥做投機買賣，因此「公誠行」向「台灣省合會公司」「貸款非常容易，手續也十分簡單。據說，該行在前後短短兩個月的時間內，共貸款數十次，貸款總額超過一千零二十萬元，直到該行宣佈倒閉時，還一分錢都沒還過。於是，「省合會公司」又出現了一筆收不回的「呆賬」。

報紙說，宣佈倒閉了的台北市「公誠證券行」的常務理事蔣溢生是「省議員」，也就是這筆貸款的貸款人。

再看看這個「省議員」和其他幾個蔣幫官員是怎麼利用「證券行」的名義，又怎樣以「貸」款的手法把公款變為私款的事實吧。

報紙指出，「公誠證券行」剛開始時的資本額僅為六十萬元。它在一九六五年四月起，就開始向「合會公司」貸款。第一次貸款二百萬元，以後每隔三天或五天就貸款一次。到一九六五年六月初，短短的兩個月中，一共貸款二十八次。貸款總額達一千零二十萬元。報紙還指出，「公誠」行每次貸款都是蔣溢生以「省議員」身份親自出馬。至於全部抵押品，則是只值二百萬元的股票。

台灣報紙對蔣幫官員這種偷天換日的貪污行為十分憤慨。報紙說，普通一般人，要向有關當局貸款，不但手續繁多，而且還向貸款人進行種種刁難。「嚴格得令貸款人感到困擾……小百姓要向合會借個二萬或三萬，其難，其苦，其卑躬屈膝，已不是三言兩語可道盡」。而「省議員究竟不同，前後不到兩個月，居然來個一千零二十萬，最後來個倒閉。……真令人感到莫測高深。」

報紙最後說，「普通公務員每月拿個一千零二十元，已經是不錯的了。一千零二十萬等於一萬個普通公務員一個月的薪水。現在來個呆賬，實在令人心裏有點不平。……」

長輝

台灣內外

今日台灣

工礦事故不斷　生命毫無保障
台灣礦工生活悲慘
殘廢礦工呻吟病榻　一家七口爛瘡充飢

最近台灣報紙報道，台灣苗栗縣南江煤礦發生慘劇，礦坑內發生瓦斯爆炸，在礦坑內工作的礦工二十人，有三人當場斃命，三人重傷，四人輕傷。

據台報透露，蔣幫對各礦場的安全毫不注意，礦坑內工作條件極差，一般礦工既受慘酷剝削，又隨時有工傷危險。而一旦因工受傷或死亡，一家人的苦難便將無窮無盡，「台灣日報」最近刊出的一篇專訪就是一例。

「台灣日報」的記者訪問的是一個七口之家。住在台北縣萬里鄉海邊大鵬村二鄰頂社二十二號，這一家住的是一間破得牆上蓋些舊茅草的破爛房子，屋內四壁蕭條，空無所有。台報記者說，他看到這種情形，再聽了這一家的悲慘故事，「不禁為之鼻酸」。

據說這一家的家主姓許，名叫許樹，今年五十三歲，原來是一名礦工。兩年前他在萬里煤礦五坑工作時，坑內忽然落盤，被壓成殘廢，在醫院住了一年，醫治無效，只好回家。礦方只付了住院費用，既不給遣散費，也不予生活補助。

許樹的妻子名叫朱何愛，朱何愛的前夫朱遠民因勞碌過度早死，死時只有三十來歲，留下一個自幼雙目失明的兒子和一個小女兒李爽。朱遠民死後，朱何愛獨力維持三口之家，每天靠替人拉漁網掙些錢，但因收入太少，難以維持溫飽，才招許樹入贅，指望能有個依靠。怎知結婚後一連生了三男一女，而礦工的收入卻是有限的。一家八口，依然只能餓一餐飽一頓地挨下去。及至兩年前許樹傷殘後，一家生活的擔子又壓到朱何愛的身上，終於將朱何愛壓得病死。

「台灣日報」記者去訪問這一家的時候，看見的是呻吟床褥的許樹，他連大小便都不能動彈，全靠大女兒李爽服侍。第二個是朱遠民的弟弟、李爽的叔叔，這個四十八歲的盲人，他是這一家身體最健壯的一個，只是在台灣，盲人便是廢人，無工可做，除了靠人供養飲食外，還要靠人照料生活。許樹的三個男孩，大的十八歲，幫人家打漁，一年的工錢總共是二千元新台幣（下同），合港幣二百五十元。次子十六歲，在台北市做學徒，老闆每月只給三百元零用，合港幣二十五元。老三今年才十歲。被一枚啞彈炸成殘廢了的女兒今年十四歲，在附近鄉下學裁縫，只有口飯吃而已。

現在這一家的生活主要是靠大女兒李爽，她在照料繼父和叔父之餘，每天到外面找些別人要的粗重雜工，或是到海邊打撈些魚蝦，勉強充飢度命。

這只是蔣幫統治下礦工悲慘生活的一斑。可以想見，台灣工礦事故不斷發生，也就是這一類悲慘故事的不斷演成。

李菇

蔣幫官員營醜業
台北有龐大妓寶

台北最近發現一個龐大的應召女郎網。這個組織嚴密的應召女郎網，設在蔣幫官員公館內，由蔣幫官員某某主持，一個叫林秀子的是全台灣最大最高級的應召女郎網的主持人，她曾說，很多蔣幫官員都是她的「女婿」。

（朵）

戰鬥的紅五月
——書寄台灣省同胞——
▲孫茂松▼

按：筆者現在黑龍江省哈爾濱製氧機廠工作。他是全國人民代表大會代表、全國勞動模範。

台灣省的工人階級和各族同胞們！

在這激動人心的紅五月，我謹向你們致以戰鬥的敬禮！

紅五月，是全世界工人階級和被壓迫人民向剝削制度，向黑暗的舊社會進行鬥爭的日子。紅五月，對於中國人民有着更重要的意義。因為它充滿着浴血戰鬥的精神。除五一國際勞動節外，在我國新民主主義革命時期，五月間發生的重大事件有五·三濟南慘案，五·四運動，五·卅慘案，等等。台灣省人民轟轟烈烈的反美大示威，也是發生在十年前的五月，即一九五七年五月二十四日。一句話，紅五月自始至終顯示着我國革命人民用生命和鮮血向國內外敵人進行不屈不撓鬥爭的革命造反精神。

舊社會窮人不如狗

今年的紅五月，在祖國大陸上，更是充滿着鮮紅鮮紅的顏色。我們偉大領袖毛主席親自發動和領導的無產階級文化大革命，取得了一個又一個的偉大勝利。現在全國人民，舉國上下，一致聲討和批判黨內最大的一小撮走資本主義道路的當權派。因為這一小撮人企圖在社會主義祖國復辟資本主義，使人吃人的舊社會重演。這是我們絕對不能答應的！我是從舊社會走過來的人。那時就像你們今天生活在美蔣反動統治下的台灣省一樣，勞動人民政治權利統統被剝奪了，窮苦人就像牛馬一樣，日復一日，年復一年地過着被壓迫、受欺凌的悲慘生活。我在舊社會的苦難，如今記憶猶新。我十三歲進哈爾濱道里新安鐵工廠學徒，學徒合同就像「賣身契」一樣，使我成了東家的奴僕。四年學期，有三年給東家做飯、掃地、帶孩子。有一次，我扔掉了放壞了的樣子麵大餅子，東家硬逼我從垃圾箱裏撿回來吃掉。在他們眼裏，窮苦人不如一條狗。還有一回，我患了重病，渾身高燒，臥床不起，可是資本家硬把我從炕上拉了起來，給了我幾粒仁丹，逼着我上機器幹活。我處於昏迷狀態，怎能幹活呢？一不小心，打了個鎖頭，少掌櫃的立即就沒頭沒腦地用皮帶打了我一頓。他們父子依仗權勢和洋人，對工人們實行殘酷的剝削和壓迫，那一個工人稍有反抗，就會被抓去當勞工，凡是去的人就沒有活着回來的。

由奴隸變成了主人

正當我們勞苦人民處在水深火熱之中的時候，我們最最敬愛的偉大領袖毛主席，領導中國人民和中國人民解放軍，打倒了日本帝國主義侵略者和國民黨反動派，趕走了美帝國主義及其他帝國主義在中國大陸的侵略勢力，把我們從反動統治者的人間地獄裏解放了出來，由奴隸變成了主人。

毛主席說：「我們中華民族有同自己的敵人血戰到底的氣概，有在自力更生的基礎上光復舊物的決心，有自立於世界民族之林的能力。」這個偉大的科學預見，今天終於實現了！被人看不起的貧困落後的舊中國，變成了繁榮昌盛的社會主義新中國。你們想想，我們中國人民在歷史上什麼時候這樣揚眉吐氣過？中國什麼時候在國際上有過這麼崇高的威望？這真是一個驚天動地的變化呀！

就說我們工廠吧！解放初期，是個只有幾個人幹活的小修配廠，現在已經可以生產製氧設備、小型製氧設備和發電設備用的機器了。像製氧設備還向一些國家出口了。現在工廠的生產能力比解放初期增長了三十多倍。當然，變化最大的還是人，特別是勞動人民的精神面貌，政治地位和文化物質生活。我是個在舊社會飽受折磨的工人。在新社會裏，在毛主席和中國共產黨的培養教育下，我和廣大勞動人民一樣站立起來了，並且被選為全國勞動模範、全國人民代表大會的代表，先後有十次上北京開會、觀禮、交流經驗，有六次見到了我們心中最紅最紅的紅太陽毛主席，並有一次和毛主席在一起照了像。這是多麼的幸福啊！

誓死保衛紅色江山

我常想，同是一個我，為什麼在舊社會是那樣受苦，在新社會是這樣幸福呢？是我命裏注定的嗎？不是，完全不是。是因為有了毛主席和中國共產黨的英明領導，有了戰無不勝的毛澤東思想，打倒了國民黨反動派，趕走了帝國主義侵略勢力，使社會制度發生了根本的變化。所以我和千千萬萬勞動人民一樣，無限熱愛社會主義制度，無限熱愛毛主席，無限熱愛毛澤東思想。不管是什麼人，誰要把社會主義拉向倒退，反對毛主席，反對毛澤東思想，我們就和他拼到底，把他打倒在地，使他永世不得翻身。

[illegible]生產也搞得蒸蒸日上。[illegible]現在我們工廠的革命造反派，革命幹部和革命職工，一面參加批判[illegible]，並且下決心取得完全徹底的勝利。我們誓死保衛偉大的毛澤東思想，誓死保衛我們無產階級的江山永不變色。這不僅是中國大陸七億人民的希望，也是台灣省一千多萬同胞的希望，是全世界被壓迫民族和被壓迫人民的希望！

支持台胞起來造反

我作為祖國大陸上的一個普通工人，在充滿革命造反精神的紅五月裏，深切地希望台灣省的工人階級和各族同胞，[illegible]毛主席教導我們說：[illegible]台灣省同胞一定能夠從水深火熱之中解放出來，同祖國人民和世界人民一樣，為社會主義祖國的更加繁榮和世界人民的解放貢獻出自己的力量！

孫茂松

一九六七年五月十六日於黑龍江省哈爾濱市

慧劍心魔
梁羽生著

第四回：知誰是中流砥柱　問幾時大海澄清

褚榮齡如此複雜微妙的心事，展伯承那能體會？儘管他們是一同長大。展伯承暗自想道：「是了，我爺爺的遺言，許她嫁給劉芒，齡姐雖然信以為真，但這畢竟是她的終身大事，她卻怎好意思由我替她說出來？」於是尷尬一笑，說道：「不錯，以後你們相處的日子長着呢，那就留待到盤龍谷再說吧。咱們趕路。」

在展伯承的心裏，以為劉芒是一定要和他們同走的，所以根本就沒想到要徵求劉芒的意見。那知劉芒忽地搖了搖頭，說道：「展兄弟，褚姑娘，多謝你們特地來探我。天下無不散之筵席，如今咱們也該分道揚鑣了。青山綠水，後會有期。」

展伯承吃了一驚，說道：「怎麼？劉大哥，你不和我們一同回去嗎？」

劉芒苦笑道：「我在盤龍谷沒有親也沒有組，還回去幹嗎？我這次是從夏侯英那兒回來，料理我爹爹的後事的，如今事情已了，我當然還是要回到夏侯二叔那兒。」

劉芒這樣的回答大出乎展伯承意料之外，他幾乎忍不住就要反駁劉芒：「你怎能說在盤龍谷沒有親人？齡姐不就是你的親人？」但他覺得這些話還是應由褚榮齡來說更好，因此便用眼色示意褚榮齡說話，他自己則隱忍不言。

褚榮齡心情十分矛盾，一方面她惱恨劉芒對她的冷淡，但好不容易才見上一面，忽又聽得劉芒就要與她分開，卻也是心中難捨。此時正是走到三岔路口，眼看劉芒就要撥轉馬頭，褚榮齡忍不住眼淚，帶着又是氣惱又是辛酸的語調說道：「好，劉芒，你走好了！你可以忘掉盤龍谷，也可以忘掉咱們說過的話。以後我也不會再找你了。」

褚榮齡那裏知道，劉芒的心裏比她還要難過十分。劉芒何嘗是想對她冷淡？只因在他心裏覺得褚榮齡和展伯承更是適合，不論在任何方面的關係都比他親切得多。因此，他這才硬起心腸，故意對褚榮齡裝冷淡，好讓她與展伯承成其「佳偶」，不必內疚於心。

不料在他決意與褚榮齡分手之際，卻忽地從褚榮齡口中聽到了這番如泣如訴如怨如慕的說話。褚榮齡指他「忘掉說過的話」，分明是埋怨他[illegible]

[illegible]（三五七）

懂人新記　夢中人

推銷國貨

國產罐頭食品相當暢銷，今天一日之內就售去十一擔果汁，肉食罐頭也不少。[illegible]（七二八）

黑白面具

十七、書畫

「有道話，」納肯拉說，「不過他們失敗了。」因為非洲藝術，另外有一個系統，它是獨立的。」他拿起桌上的一個木雕像，給大家看，「你們看，它不是西方的，也不是東方的，也沒有受希臘、羅馬的影響，也沒受印度的影響。[illegible]

小說林

打虎英雄
蕭傑

四、又一次血腥鎮壓

馬國雄有生以來，就從沒有經歷過這種場面，他從沒有像今天那樣的受感動。眼看着一批接一批的慰問隊伍，他捨不得離開，[illegible]直到人造膠花工人收隊回去時，他才離開了新蒲崗。

他回到家中，把剛才的所見所聞，一五一十地向母親述說。

「哥哥，下次你去時帶我一起去。」國雄的妹妹拖着哥哥的手說。

「小孩子多事！」馬大嫂一把拖過女兒，有點擔心地對兒子說：「那些鬼佬幾天前才在那裏打人，很危險的，怎麼你卻跑到那兒去？」

「怕什麼？我才不怕！」[illegible]

[illegible]

春潮浪花

賭徒

那個胖子，咀上的雪茄不停地轉動着。他拿了一張牌，姚明給他最後一張K，只見他嚥了一口唾沫，和西洋鬼子交換了一下眼色。姚明趁這機會，換了三張牌，把放在牌上的兩張A分給了自己。

在這時候，小鎮帶着三個人走來，跟姚明打個招呼就抱怨：「我們都在等你。」姚明說着，仍然看牌。

「還有幾分鐘。」小鎮和其餘三人都坐在酒吧的高凳上，顯出一臉的不耐煩。

西洋鬼這才舒了口氣，鬆弛了戒備。胖子也開始加起碼來。

「唉，最後一副。」姚明故意咕嚕着，一面隨隨地跟對方加注。

西洋鬼竟加了一倍，但加到一百五十。姚明便機械地用雙手拖牌細看。他自己沒有十分把握，胖子手裏有四張K，他就不知道那第五張是什麼，萬一是百搭，他就輸定了。

瘦子坐立不安，伸過手來。「我可以看看你的牌嗎？」他問。

姚明立刻把手按在牌上，[illegible]

解的：如果看到了牌，就會在桌下用腳踢胖子。可是即使沒有人通風，胖子此刻也猶豫起來。[illegible]他把四張K攤在桌上，姚明這才鬆了一口氣，將四張A翻開來。

瘦子從牙縫裏吹着口哨。當姚明把籌碼[illegible]的時候，大家都默不作聲了。

「我們再來玩一圈。」西洋鬼突然嘎聲說道。

「抱歉得很，他們在等我。」姚明用下顎示意——小鎮四人在酒吧剛喝完冷飲。

「我們再來玩一圈。」瘦子和胖子都說。

「下一次再來吧。」姚明站起身來。

「你不能這樣走掉的。」瘦子說話時，胖子和西洋鬼都分站兩旁，倒像要採取品字形的包圍。

姚明毫不恐懼。「我們講定的，勝負是兵家常事。下一次還有翻本的機會。」

「我們要求再來一圈，否則就不很公道。」胖子尖叫。

「誰不公道？」小鎮微笑着走過來。（三）

勁草

一三五　崇洋的下場

[illegible]

街頭劇

「外交官」

[illegible]（一二九）

古字與俗字

倘元

文字的由簡變繁，原因不一，類別也不一。在閱讀古書的時候，有些常遇見的繁簡兩種字形互相通用的，若不略知其意，便會感到困難。下面試舉幾種類型，作爲參考。

一種是在象形字加上會意的，如网本是魚網之網的象形，加上亡字，就變成欺罔之罔，再加上心字，又變成惘悵之惘。而魚網之網，則加上糸旁。真正原始的网字，即使在古書中也不多見了。臧是本字，藏已經是後起的，古書上臧字雖不作藏解，而藏字則可以作臧。至於臟腑二字，古書卻只作藏府。田獵之田應作畋，作種田解之田，古書也只作田，但也都可以同用一個田字。及至享、亨、烹三字，享是享受之享，亨是亨通之亨，烹是烹調之烹，今人不大會弄錯的，可是古字都是一個，讀書時要按文義體會並決定讀音。

另一種是被後人改造又與其他的字通用的。如「莫」字本來是象形兼會意字，上下是草，日在中間，正是朝暮的暮字本義。但因莫字已經借用作「勿」字，所以後人將朝暮之暮再添一個日字在下面，這本是不通的，而相沿已久了。只有漢以前的古書卻決不作暮，仍只作莫。而且沙漠之漠，帳幕之幕，在「漢書」中都只是用一個莫字。與此同類的，還有一個「何」字，除本義外，呵問之呵，負荷之荷，古書中都可以只作何。又如在今天，邪是奸邪之邪，斜是斜曲之斜，即是疑問詞，古書也都只用一個邪字。

又有一種古字相同，現在的意思也相近，卻已經衍變成幾個字的。如「復」字有重複、回復之意，現在則重複用複字，回復用復字，翻覆用覆字。但若從省都用復字，在古書上還是可以理解的。又如「周」字，在古書上週期之週，周匝之周，都只作周。現在若從省都只作周，也沒有什麼不可以。但「曾」字在古書中，與增加之增和層疊之層都是一字，現在卻非分別不可了。

又有些後起的字，簡直是俗字，如捧持之捧，本來都就是奉字。嘔吐之嘔與毆打之毆，在古書中都只作歐字。康字本來從米，就是糠秕之糠。暴字從日，本來就是曝曬之曝，而現在卻又不能於米外加米，日外加日，與莫字變暮情況正同。

古字改繁而又音變的也不少，如債欠之債，古只作責。嗜欲之嗜，古只作耆。[illegible]別用，又再加偏旁，有時也很可笑的。例如包字本是胎兒在胞衣中的象形，後來又字用得太泛了，就加造胞字。气字也是出气的象形，原本來是气字，後來以氣代气，實在沒有理由。再造出一個餼來代氣，實在沒有理由。影就是日影的意思，雖另有多種意思，專造一個影字。冒就是帽的象形，後來冒字作冒昧之冒解，才又造帽字。須本來就是鬍鬚之鬚，也是象形兼會意字，後來須字作了別用，才造鬚字。尊本來就指酒尊，後來因爲要與尊卑之尊分別，又加木旁。像這種字古書都是不用的。

另外也有些字，雖是後來所加，古書也有時用，如[illegible]，尉古作尉，刑古作刑，[illegible]作郎，陣古作陳，禦古作御，擒古作禽，熟古作孰，嶺古作領等。

有些字實在不必從俗，如計劃，畫分之畫，不必作劃；告戒之戒，不必作誡；嗜欲之欲，不必作慾；采色、采取之采，不必分寫作彩、採；希少之希，不必作稀；憂戚之戚，不必作慼；僥倖之幸，不必作倖；闌干不必作欄杆。這些都是本來可省也不致發生誤會的，從古似乎更方便些。

有些現在已經通用的俗字，也不可不知道來源。如恁是合的俗字，埠是步的俗字，睏眼之睏，應當作眠；婚姻之婚，應當作昏，本來與黃昏之昏是一個字，因爲古代的婚禮是昏夜舉行的。訃告之訃，古時就是用赴字。碼頭古時也只作馬頭。砂石之砂，其實與沙無別。安穩之穩，古時也只作隱。紗絹之紗，古時也只作沙，但這在今天決行不通了。但是麻本來是植物之名，也是象形字，一般人將麻字加上草頭，卻毫無意義；至如水果的菓字，以及床席的蓆字，加上草頭，安裝的安字，加上手旁，那真未免多餘了。

有些俗字是由於讀音而製造出的。如食物中的水餃，本是水角，北方音讀角如交，南方人就按音造出餃字。埠頭的埠字在古時就是步字，步是水邊泊船之處，地名有瓜步、魚步，柳宗元文中都用步字，埠字也是按步字之音而造出的。

虛字太多

啓期

歐陽修教人作文，遇有用助字太多的，必痛加刪削。宋太祖看見門上的匾額寫着某某之門，便問人之字是什麼意思，人說是助字。他說：「之乎者也助得什麼事？」的確，之乎者也用得太多，是古文家易犯的病。特別是宋以後的古文家，以韓愈與歐陽修相比較，歐文的助字就多些。例如他的「送徐無黨南歸序」，句末用者字十七次，也字九次，矣字六次，焉字三次，已字二次，句首或句中用而字十二次，乎字二次。其中不少是多餘的或重複的。歐文慣於用這些助字來表達抑揚頓挫的語氣，是由於他太過有意作文章。即使他無意作文章，只是隨筆寫去的時候，也仍然不免多助字之病。他的隨筆名爲「歸田錄」，選錄一條於下：

「開寶寺塔，在京師①諸塔中最高，而制度甚精，都料匠②預浩③所造也。塔初成，望之不正，而勢傾西北④。人怪而問之⑤，浩曰：『京師地平無山，而多西北風，吹之不百年當正也⑥。』其用心之精蓋如此。國朝⑦以來，木工一人而已。至今木工皆以預都料爲法。有『木經』三卷行於世。世傳浩惟一女⑧，年十餘歲，每臥則交手於胸，爲結構狀，如此踰年，撰成『木經』三卷⑨，今行於世者也⑩。」

試加注並評：①京師指北宋都城開封。②都料匠是建築師之稱，見柳宗元的「梓人傳」。③預浩在其他文獻中作喻皓。④而勢傾西北，方面傾斜。⑤怪而問之的而字可刪。⑥句末也字無必要可刪。⑦宋朝人自稱其本朝爲國朝。⑧這是說她在睡臥時還用手在胸前比畫建築結構。⑨木經三卷已在前面指出，此處只須說撰成此書。⑩前面已說行於世，此句沒有必要，如必須加重語氣，亦只可說今行於世者。也字可省，即字不可無。

這樣看來，一百五十字的短文中，就有幾處不必要的助字，而且還有顯然重複的語句，可以證明歐陽修指點作文的方法是對的。不但自己作文，即使讀前人的文章，一定要檢點一下，是否有多餘的字句，也可以藉此句已作文。

如考驗自己的判斷力，另有一條，也是記巧匠的，卻沒有上述的毛病：

[illegible]

永明體文學

方翔

在文學史上，少數人開展了新的風氣，提出了新的作品，於是用這一時期紀元之名作爲流派的說法。如六朝時的永明體，唐代的元和體，清代的同光體，都是。但這仍只能是籠統的說法，特別是元和體，不只一家，不只一類，雖然都有以別於以前的詩，但元和體的特徵是什麼，哪些人代表元和體，具體說明，就不簡單了。同光體同樣也沒有確定的範圍。永明體也不是幾句話所能說明，不過時期估得不長，家數又不很多，比較起來，是容易明白的。

永明是南朝齊武帝的年號，當公元四八三至四九三年。這時竟陵王子良開西邸，招致一班文人學士，大振文風。在他周圍的人，主要是沈約、王融、范雲、謝朓等。著「神滅論」的范縝，曾對宗教界作不倦的鬥爭，也在其內，而後來篡齊朝，自己稱帝，一味崇信佛教的蕭衍（梁武帝），也是竟陵府中賓客之一，可想見人才之不拘一格。這就是永明文學的由來。

當然他們都是能文的人，不過真正在文學史上有影響的，第一還要推謝朓。永明體之所以爲永明體，謝朓是主要負責的。在宋的後期，顏延之、謝靈運開闢新的詩風，用華麗的詞句寫自然界的景物，形色濃重，刻畫精工，比起魏晉間一般的作品，是走向新的境界了。情況是可以按以後的進展說，他們少不免說的辭藻的堆砌，而顏謝之中，顏爲更甚。謝家後輩出來一個謝朓，又承用靈秀的筆調，在質樸與雕琢之間取得了折衷，因而產生了深遠的影響。試以謝朓作比對，前者人稱爲大謝，後者稱爲小謝，這樣區別，是方便的。

江南倦歷覽，江北曠周旋。懷新道轉迥，尋異景不延。亂流趨正絕，孤嶼媚中川。……（大謝）

江路西南永，歸流東北騖。天際識歸舟，雲中辨江樹。旅思倦搖搖，孤遊昔已屢。……（小謝）

兩詩都在起句作出姿勢，很容易看出小謝的高遠，但大謝過於深曲費力，而小謝在兩句只是淡淡寫去，反覺意味深厚。這就是小謝的天才。[illegible]

小謝還有許多名句，例如：「灞涘望長安，河陽視京縣。白日麗飛甍，參差皆可見。餘霞散成綺，澄江靜如練。」又如：「寒城一以眺，平楚正蒼然。」又如：「大江流日夜，客心悲未央。」[illegible]這都是小謝的代表作。從他起，詩味蒼蒼。李白非常崇拜小謝，所以說「解道澄江靜如練，令人長憶謝玄暉」（謝朓之字）。以小謝爲永明體之主要負責人，應該是正確的說法，但同時也要考慮到小謝詩的和諧的一個特徵，是音節的和諧。大家都知道沈約是發明四聲的，所以講究音節之必然是永明體特徵之一，但也必須知道，美文的趨勢，情配合，是必然的結果，宋必是某一個人所獨創。所以鍾嶸「詩品」說是王融首創，而「南史」「陸厥傳」則說八病都由於謝朓[illegible]，在他所撰的「宋書」「謝靈運傳論」說的[illegible]

糖

經書上提到甜味的東西，只有飴和蜜。米製的糖，正如今天的麥芽糖之類。中原地區根本不產甘蔗，所以不會有蔗糖。「楚辭」和「漢書」都提到柘漿，柘即古蔗字，柘漿還只是作爲飲料。到三國時已有甘蔗製成的餳，吳主孫亮叫太監到庫房取交州所進的甘蔗餳，發現其中有鼠屎。當時吳國的領土遠及嶺南和海南，所有首先獲得南方的名產。然而還不懂得製造法，學到今天的白糖，據宋人的筆記都說，唐太宗時，外國進來了製糖法，才命令揚州仿製沙糖。揚州是中外物產的集散地，重要的工商業中心，所以揚州首先製造沙糖，是很自然的。宋代就有人寫入詩中，名爲糖霜。蘇軾詩：「遠寄蔗霜知有味，勝於崔子水晶鹽。」黃庭堅詩：「冰盤薦琥珀，何似糖霜美。」宋代出產糖的地方主要在四川遂寧，說蔗有四種，曰杜蔗、西蔗、艻蔗、紅蔗，只紅蔗能生吃，艻蔗可作沙糖，宋人王灼著有「糖霜譜」。（四季）

英雄出少年

辛簃

自古英雄出少年，這話是不虛傳的。「史記」說：甘羅十二歲在秦相呂不韋門下當差，呂不韋有一件爲難的心事，他說了原因，甘羅問他有什麼心事，甘羅說：讓我去辦這件事吧。呂不韋罵他道：我自己還辦不了，你這孩子有何本事？甘羅說：項橐七歲就能爲孔子師，何況我比他還大五歲，何不讓我試試？爲什麼罵我？果然他一去，憑仗他的口舌，又爲秦國取得了一次外交和領土上的勝利。回來以後，秦王封他爲上卿。這是政治上大顯才能的第一個少年。項橐七歲爲孔子師，這事就是從孔子口中說出的。其他有關孔子生平的記載，卻未見此事，不知其詳。但孔子說：三人行必有我師。又說：只要可以學習到一點自己所不知道的東西，就不辭以人爲師。項橐就是七歲的孩子，能使孔子以他爲師，當然是才智過人的。

歷史上不乏青年能成大事的，例如唐太宗十八歲起兵，項羽起兵時二十四歲，與秦軍作戰，統率諸侯的大兵，在鉅鹿進行的決戰，打敗秦軍，他的果敢行動，至今仍博得人們的欽服。漢光武帝起兵也不過二十八歲，多少漢代的大將，[illegible]是二十四歲所建立的功勳。

諸葛亮出山時，是二十七歲，在此以前，躬耕南陽，早就有盛名，所以劉備爲他三顧草廬。他爲劉備定入蜀之計，[illegible]已成竹在胸，分析當時的形勢，預見未來的發展，有高度的正確性。周瑜、孫策都是英勇的少年，東吳的人物，也不受年齡的限制。在學問上有成就的，賈誼十八歲，已經在洛陽有博學能文之稱，漢文帝召他作博士。漢代的博士都是有專門之學的，有名望的老年學者，那些老年學者都自以爲不如。賈誼很受重視，同他作宰相，被一班老年人嫉妒，可惜後來他不能有所展布，死時不過三十三歲。終軍也是十幾歲就有名的，他向武帝請纓，願出使南越，說服南越王，後來因南越取消獨立，在全國實現了一統的事業上作出了卓越的貢獻，死時不過二十幾歲。人選稱他爲終軍。賈誼、終軍不獨是政治人物，所留下的文學作品也是足以不朽的。

孔子的門弟子中，顏回比孔子小三十歲，死時只三十二歲，孔子說：「自吾有回，門人益親。」意思是說他能團結周圍的人。又說他聞一知十，不但能傳孔子的學問，也是有政治手腕的。

青年中以文學著名的也不少。自唐以來，「易經」以王弼注本爲正宗，他的注釋方法打破了傳統，不是墨守師說而是獨抒所見的。他死的時候才二十四歲，在這以前，已經注了「老子」。「易經」以外又注了「老子」。漢代的禰衡，唐代的王勃、李賀，都是二十幾歲的青年，作品已經成熟，並且顯示天才的表現，不但是學問的淵博。

王安石的兒子王雱，從小就聰明，恰有一客牽一隻獐一隻鹿來，問他：你分得出哪個是獐，哪個是鹿嗎？他本來分不出，但隨機應變說：獐邊是鹿，鹿邊是獐。十三歲時，聽到西北邊境的士兵談到河湟地形，[illegible]

古人的怪名字

明甫

我國對於命名，尚無限制用字的規定。「左傳」說：「名字不以國，不以官，不以山川」等等，是爲統治者死後避諱打算的，但當時國君已不能實行了。古人名以表德，名之外還有字和別號等，時代愈後，人口愈多，名字也更複雜而且易於雷同。因此，便多採用偏僻的字，甚至造作新奇的字來命名的。三國時吳主孫休替四個兒子起的名和字，都很奇怪，如太子名「𩅦」等，見裴松之「三國志」注。又如唐武則天做了女皇帝改名爲「曌」，也是創造的字。以後帝王取名偏僻以便避諱的也不少。宋代的宗室名字見於世系表的極多不經見的怪字（其時試卷編號亦別造不成字的字，東坡兄弟試卷爲「𡆟」「𡆠」號），明代的宗室生字例由禮部製名，以五行偏旁輪流使用，普通的字不夠，便任造字，書上沒有的字來湊數，更擬劣的製名時禮部要勒索賄賂，不滿足其慾望，便故意製一惡字。如崇禎時衡王孫朱由𣇉，就是取愁人二字湊成的。這些怪字，也是現代鉛字所無，也不列入。

革命名生僻，自應改革。以前有人認爲將來會撤除名字代以編號，這也是古人行第之意。但行第只限於一姓兄弟之間的排列罷了。元朝的平民，即有以數目字爲名，明初朱元璋及同時起兵的人，其上世或本人原名多如此，見於碑傳，如張士誠原名九四便是。清代八旗人也很多數目字的名，如「西城與兒童」的「七十一」、「八十六」等，任江寧將軍的枚舉，但在當時並不通行。

漢字淺說

鑑戒

尙鼎

「國語．楚語」說：「人之求多聞善敗，以鑑戒也。」就是說，人們要從歷史上的成功或失敗的事例中吸取教訓，用以指導自己的行動。宋代學者司馬光把所寫的歷史書取名爲「資治通鑑」，就是這個意思。

「鑑」是春秋戰國時代的一種金屬造的大盆子，一般高三十來公分，口徑五、六十公分，是用來盛水，利用水的反光把人的臉容倒影到水面上，起着「鏡子」的作用的；也用以盛水洗浴。「鑑」的本字是「監」。甲骨文①②象人臨皿俯視，下面的「皿」就是「鑑」這種器物之形；上面是「臣」，表示着眼睛；右上是「人」，即是表示人垂下了頭在看。金文③有些形體也很像，「鑑」上看水映的面容，一個人垂下了頭在器中看着的樣子，眼睛所屬的，是顯着而不像平常那樣橫看的了。從「金」的「鑑」是後起的，是人們爲了表示「鑑」的物質類屬，在會意字的基礎上發展起來的。「監」（⑦小篆）與「鑑」（⑧小篆⑨隸書）是古今字。「鑑」⑩異體字「鑒」，是漢代的寫法。兩漢以前的書籍裏，多數是用「監」字。「詩經」的「殷鑑不遠，在夏后之世」，就可以作「殷監不遠」。「論語」的「周監於二代」（夏商兩代）的「監」，就是被淘汰掉的「鑑」字。我們不妨翻閱一下，凡用「鑑」的都可以作「監」；「鑑」、「監」兩字的分工就開始細密了。[illegible]

「戒」是會意字。請看甲骨文⑪—⑭、金文⑮⑯和小篆⑰，都是以兩手持戈。「說文解字」說：「戒，警也。從廾（即兩手）持戈，以戒不虞。」金文、小篆的「戒」字在字形上很像兩個人對峙，以戒備的意思。[illegible]

引申作警告，勸人警惕。「孟子．梁惠王下」：「戒之戒之。」[illegible]

釋杜甫的「遣懷」

方東

愁眼看霜露，寒城菊自花。天風隨斷柳，客淚墮清笳。水靜樓陰直，山昏塞日斜。夜來歸鳥盡，啼殺後棲鴉。

——杜甫：「遣懷」

這是杜甫在秦州（今甘肅省天水市西南）寫的一首詩。乾元二年（七五九）的秋天，杜甫因關中饑荒，便棄官把全家遷到秦州去。這是「新唐書」本傳的說法。杜甫的「秦州雜詩」也說：「滿目悲生事，因人作遠遊。」飢荒誠然是一個重要的原因；但是，他的詩裏還說：「罷官亦由人，何事拘形役？」（「立秋後題」）這說明棄官不完全是他自己的意思，還有別的政治原因。當時社會動蕩不安，可以想見，他的生活非常艱難，加上杜甫在精神上是很苦悶的。這首詩也曲折地反映了出來。

「愁眼看霜露，寒城菊自花。」起首兩句，是寫深秋的景象。「愁眼」，表示作者自己感到的愁苦。爲什麼感到愁苦呢？這有個人生活遭遇上的原因，也有社會的原因。用了「霜露」、「菊花」，既點明時令，也暗寓悲傷。

以下六句，都是通過「愁眼」所看到的景物來寫作者的感受。

「天風隨斷柳，客淚墮清笳。」柳條被風吹斷，因此天風隨之而不搖了。笳是軍中之樂，聲音淒厲，當時吐蕃侵擾秦州，戰亂的殘敗現象，因此聽笳而墮淚。

「水靜樓陰直，山昏塞日斜。」樓影是「萬里流沙道，西行過此門」（「東樓」）的樓，這個樓下有水，而這時是「水靜」，樓影自然是挺立在水中不動了。而當時正是日斜的時候，因此山色昏黃。

「夜來歸鳥盡，啼殺後棲鴉。」夜幕低垂了，百鳥都已歸巢安頓，只有後棲獨在那裏噪鳴。比起前面的「萬族各有托，孤雲獨無依」來，杜甫的痛苦喊聲是大得多了。

這首詩寫了許多事物、形象：霜、露、菊、風、柳、淚、笳、水、樓、山、日、鳥，最後還特別提到了鴉。這表示杜甫在秦州的日子，雖然只有一個短短的秋天，但邊秋的生活卻把他包裹住了。

「句句是詠景，句句是言情。」斷柳狼藉，清笳淒楚，日斜山昏，啼鴉噪鳴，所有這些景物形象的取捨，都同作者當時的心情密切相關的。這首詩題爲「遣懷」，事實上句句不能遣。杜甫說「吾何生平最蕭瑟，暮年詩賦動江關。」那是可以拿來移贈杜甫自己的秦州詩的。這首詩寫了許多景物，乍看起來好像一句一樣，各自獨立，但用了「愁眼」作線索，並沒有分散讀者的注意力。從「日斜」到夜，霜露、菊開花、風吹柳，都從「愁眼」看出，這就把它們貫串起來了。

聯合理髮室　遷移大道中一〇五號對面（即大道中三九公司一樓）營業電話：四三一三一二一
電動真空泵　適用于乾燥箱、真空蒸餾等　堅固實用·附件齊全·備說明書　函索即寄·現貨供應·歡迎洽購　經銷處：嘉華儀器公司　香港德輔道中　電話：242351·240483
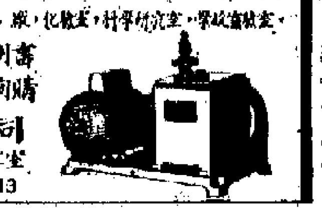
中聯搬屋公司　港717922·708973　九631288　兼營：樓房裝飾·間格設計·工作妥善
蔡氏中醫診所　增設專門中醫外科　耳鼻　喉科　瘰特　皮膚　瘡毒
趙教文子醫館　X光檢驗跌打內外傷科·迅速痊癒　醫館　九龍旺角通菜街62號二樓　電話844442　847438
邵英　趙威　女按摩　招男女生
醫藥
買唱機搵我　機唱片　英國　七十二號
分類廣告　每行二毫　五行起碼（每行可排十六個字）　七二六九八〇
風濕精　氣
蔡啓超　中醫教授　跌打　風濕　久咳　肺虛　哮喘　胃病　腰骨痛
潘柏頑症　古方秘傳
銳永余家灸針　使用中國針灸法·根治各種頑疾　主治：風濕痛·內臟頑疾·新久痔瘡
西環貨倉
遺失聲明
惠刊廣告　請撥電話　七二一六九八〇
古玉清　若清
瘋痘喉症
連滿三院　今日起勝利新作　俠盜金劍
國際　九龍城　今天選映　閻惜姣　李麗華主演
美麗宮　今天四場　藍色夜總會
仙鶴魔龍　王霸寶劍　胡不歸　小貓歷險記　扇中人